EL SOCIALISTA

ORGANO DE LA FEDERACION NORTEAFRICANA Y PORTAVOZ DE LA U. G. T

NUMERO 59 | Redacciôn y Admôn. 16, Rue Montaigne. | ARGEL — SABADO 6 DE ABRIL DE 1946 | PRECIO: 5 FRANCOS

A los siete anos de entrar los faccios

Madrid sigue insumiso

Con motivo del aniversario de la entrada de las tropas facciosas en la capital de Espana, el Ayuntamiento falangista ha ofrecido un homenaje a Franco, al liberador, como dicen ellos. De creer a los ediles nombrados por decreto, Franco es el ídolo de los madrilenos, lo aman con pasiôn. Es claro que las manifestaciones populares testimoniando semejante estado de espíritu no existen, pero los que se adjudican la representaciôn del pueblo de Madrid a través de la soberana voluntad del «Caudillo», aquéllos que debieron esperar, los nombramientos en la mano, durante veintinueve meses, a las puertas de Madrid, hasta que la Legiôn Condor, las divisiones fascistas italianas y otras unidades mercenarias bien pertrechadas terminaran con la capacidad de resistencia de una poblaciôn y de sus defensores sin recursos, aquéllos que entraron en el Madrid heróico montados en los furgones extranjeros, son los que hoy blasonan de conocer y resumir la voluntad de los madrilenos.

El impudor y la desfachatez de los esbirros franquistas, como se vé, no tiene límites. Màs natural seria, y hasta màs provechoso para su detestable causa, que no mencionaran siquiera fechas y hechos, cuya simple enumeraciôn les condena implacablemente y cuyo recuerdo levanta olas de entusiasmo y esperanza en la Espana encadenada. Por mucho cieno que los «conquistadores» lancen sobre los muros y calles madrileñas, no lograràn cambiar el alma de ese pueblo ejemplar. El Madrid «rojo», el verdadero Madrid, resiste todavía y cada vez màs. De eso tienen conciencia plena sus verdugos, quienes para morar allí necesitan la protecciôn de tanto militar y policía que dan la impresiôn à los visitantes, de atravesar una ciudad en estado de sitio.

Tales extremos no tienen importancia para el «generalísimo», él se rie de los sentimientos populares y de lo que los espanoles puedan pensar de su política. Para él—así lo afirma en el discurso de respuesta al incienso que le dirigen desde el Ayuntamiento—el mejor plebiscito es el que hizo el pueblo de Madrid el 28 de marzo de 1939, «acogiendo al ejército liberador y aclamando sus banderas cuando aun estaban pegados en los muros de la cidudad los retratos de los dirigentes rojos». El escarnio hacia las víctimas se acomoda bien en la zafia personalidad del sangriento déspota. Miente a sabiendas de que no hubo tales aclamaciones por parte del pueblo madrileno. Los aclamadores eran los escasos falangistas reforzados con los que venían de fuera imponiéndose mediante el terror en una poblaciôn desamparada y agotada, mal resignada y siempre insumisa.

No, los que sin armas, o con medios muy raquíticos opusieron la muralla de sus pechos en noviembre de 1936 a las huestes facciosas, no podían acoger con alegría los ejércitos venidos a aplicar el crimen y la esclavitud como sistema político. Màs de una ocasiôn ha tenido Franco para comprobar la hostilidad que para él y los suyos reserva la ciudad que ganô con su héroísmo el título de capital del antifascismo mundial. No en vano se mantiene a fuerza de bayonetas, y bien sintomàtico es que no permita ni la màs debil manifestaciôn de la voluntad popular. Si tan seguro està del carino de los espanoles, ?por qué no permite la libre expresiôn de las opiniones?

Incluso las preparadas elecciones municipales les asustan, y acaban de aplazarlas hasta octubre. Ni siquiera en ese voto restringido, controlado, dirigido y calculado tienen confianza. Siempre puede haber en él un resquicio, un medio que permita a los pocos ciudadanos llamados a votar el dejar patente la animosidad que la Espana laboriosa y progresiva mantiene y aumenta contra el franquismo.

La mascarada de las elecciones sindicales, sin sufragio universal, ni directo, ni secreto; con los compartimientos estancos que separan, aunque dan la misma representaciôn corporativa, a los patronos de los obreros; con cuatro grados en la elecciôn que permiten seleccionar màs aùn a los candidatos y electores; ese carnaval, repetimos, pese a toda la propaganda hecha en su beneficio, no ha servido màs que para aumentar el desprestigo, ante propios y extranos, poniendo en evidencia los recursos de la democracia orgànica».

Mal se compaginan esas fanfarronadas, insultantes a la vez, con el evidente temor a un pueblo sojuzgado gracias a la ayuda del fascismo internacional. Y pobre recurso es ese de recordar los desfiles militares con alemanes, italianos y moros por las doloridas calles madrilenas, hace siete anos, como demostraciôn plebiscitaria ante los ojos advertidos de la democracia mundial.

Primer ensayo

por RODOLFO

Cuando ésta ediciôn de «El Socialista» llegue a los lectores se conocera ya probablemente el resultado de las elecciones al nuevo parlamento del Imperio Japonés. Los conquistadores norteamericanos, por medio del gabinete político del general Mac Arthur, impusieron una ley electoral que concede el voto a los adultos de ambos sexos con màs de 21 anos de edad y la libertad absoluta de los partidos políticos para expresarse en pùblico después de haber ordenado, como primera medida, la liberaciôn de los presos políticos. La libertad democràtica ha sido así impuesta por el enemigo de ayer a una naciôn que nunca había salido de la dominación social política de unos clanes familiares que supieron apoderarse, en el siglo pasado, de la técnica moderna para mantener su poder tradicional incluso bajo las condiciones creadas por la evoluciôn econômica del capitalismo.

El choque sufrido por el ataque de Pearl Harbour ha dejado profundas huellas en los medios dirigentes de la capital estadounidense. Aun habiendo podido afrontar el ataque, gracias a sus recursos inmensos en material y hombres, y desarrollado en plazos brevísimos un potencial aeronaval aplastante que, junto a las operaciones «anfibias» de Mac Arthur, de isla en isla logrô avanzar hasta el propio archipiélago japonés, ningùn gobierno norteamericano puede hoy día basar su futura seguridad, en su actual superioridad militar. El Congreso acordarà, probablemente, mantener una flota potente y una aviaciôn modernísima, pero el servicio militar obligatorio tiene poca popularidad en los EE. UU. y es menos popular todavía gastar gran parte del presupuesto para fines militares. Se impone, pues, la necesidad de liquidar toda amenaza que venga del Pacífico, por medios políticos, màs bien que con el mantenimiento eterno de grandes guarniciones en tierras lejanas. Todas las medidas tomadas desde el día que el general Mac Arthur aterrizô en el aerôdromo de Tokyo se inspiran por este fin. Las «cinco familias», que monopolizaron casi exclusivamente las actividades industriales y comerciales del imperio, han sido disueltas y sus valores incautados por el Estado—bajo control norteamericano. Probablemente, esos valores seràn ofrecidos dentro de poco en las Bolsas japonesas, si ...no hay un parlamento inclinado hacia las socializaciones. Con la imposiciôn de la libertad sindical (ya hubo unas 200 huelgas) y política, y con el cese de la servidumbre de los labradores del campo que también ha sido decretada, el emperador, cuyos bienes fueron en gran parte incautados, ha tomado la costumbre de mostrarse en pùblico en traje de paisano.

Bajo condiciones tan profundamente revolucionadas, aunque sea desde arriba, las elecciones del 5 de abril tendràn, indudablemente, una gran transcendencia política, no sôlo para el futuro de un pueblo muy industrioso, de 90 millones de almas, sino para la evoluciôn política del Extremo Oriente en su conjunto. Habrà unos 40 millones de electores, mientras que anteriormente no votaron nunca màs de 14 millones. La policía política desapareció y con ella la maquinaria para «hacer» elecciones en manos de los grupos políticos que monopolizaron hasta la derrota, las actividades de l'antiguo «parlamento», el Seiyukai y el Minseito. De los muchos grupos políticos que se han constituido ùltimamente hay cuatro que polarizaràn muy probablemente los votos. Los elementos del Seyukai y del Minseito resurgen como Partido Progresista, a cuyo lado los Liberales intentan captar los votos de las clases medias moderadas y de las capas intelectuales que no militan en la Extrema Izquierda, es decir en las filas socialistas y comunistas. El hecho que el movimiento obrero se mostrô ya bastante vigoroso, y que a las elecciones también acudirà el Partido Socialista, confirma, una vez màs, que el poderoso llamamiento de los fundadores de nuestra doctrina política « Proletarios de todo el mundo, uníos» ha sido una acertada previsiôn realista.

Desde Londres

Ese es Sôcrates Gômez

por W. CARRILLO

Acabo de recibir «El Socialista», ôrgano de la Federaciôn Norteafricana y portavoz de la U.G.T., y una de las primeras cosas que he leído han sido estas magníficas y valientes palabras pronunciadas por Sôcrates Gômez ante los franquistas encargados de juzgarle por sus actividades socialistas. ?Serà necesario que diga que me produjeron una gran emociôn esas palabras, que habràn pronunciado ya otros muchos socialistas ante jueces de la misma catadura? Naturalmente que palabras como esas, pronunciadas en las circunstancias que las pronunciô Sôcrates, emocionan siempre cualquiera que sea el que las pronuncie. Pero es que, al mismo tiempo que leía y releía esas palabras, me acordaba de aquel Ramôn miserable que en un periôdico de Argel se atreviô a escribir una vez que Sôcrates dirigía «El Socialista» que se editaba clandestinamante en Madrid a beneficio de la política franquista.

Si ese miserable de Ramôn—seguimos sin saber quien es su padre porque seguimos sin conocer su apellido—ha tenido ocasiôn de leer las palabras pronunciadas por Sôcrates ante los jueces franquistas ?qué dirà? Me adelantaré a decir que no espero una rectificaciôn. Sería demasiado pedir a quien no puede escribir màs que al dictado, y quienes le dictan son incapaces de todo acto noble. Pero bueno serà recordar lo que ese periôdico de Argel publicô pretendiendo deshonrar a un hombre que es socialista de toda su vida y que jamàs se dejô deslumbrar—como les ha ocurrido a otros que, tambien desde ninos, eran socialistas—por el oropel del comunismo, a fin de que otros hombres, sobre todo, otros jôvenes, puedan contrastar la conducta de unos y de otros y acierten a discernir donde estàn los que luchan de verdad contra el fascismo y los que, por razones de todos conocidas, contribuyen a su fortalecimiento.

Por que contribuir al fortalecimiento del fascismo es eso de pretender presentar a quienes se juegan la libertad y la vida—como la estàn haciendo Sôcrates Gômez y otros muchos socialistas en Espana—como defensores de la política de terror que Franco y su Falange estàn llevando a cabo en nuestro país. Ramôn «El Miserable» (ya que él no nos da su apellido le colocaremos un pseudônimo para sustituirle) intentô con su ataque a Sôcrates, no sôlo desacreditarle ante sus propios companeros, cosa muy dificil, sino que era una delaciôn para que Franco y sus esbirros supieran quien era el director de un periôdico desde cuyas columnas se les atacaba y, juzgàndole al estilo franquista, le colocaran ante el piquete de ejecuciôn. Tratàbase, a mayor gloria de la «Pasionaria» y sus satélites, de eliminar a un revolucionario de verdad, simplemente porque Sôcrates no se ha dejado embaucar y se he negado a aceptar aquella célebre unificciôn juvenil que constituye un baldôn de ignominia para los que, siendo socialistas, embarcaron a las Juventudes en ella para después entregarlas casi inermes en manos del Partido Comunista.

Aunque me han emocionado las palabras que, pronunciadas por Sôcrates ante sus jueces, publica «El Socialista», no han constituído para mi una revelaciôn del temple de tan abnegado joven socialista. Le conocí de nino y me acompano en los momentos màs graves de la guerra de Espana y se de su serenidad y sangre fría, así como de su decisiôn para hacer frente a todos los problemas màs graves. Conozco su entereza en mantener su posiciôn ante las tendencias suscitadas en el Partido y se que, discrepando de su padre ,aquel magnífico Gômez Osorio, tambien asesinado por Franco) no necesitô renunciar a su posiciôn màs conveniente para el Partido, frente a la que mantenía el autor de sus días. Al declarar, como lo hizo, ante sus jueces franquistas, no le animô—de ello tengo la seguridad absoluta—el deseo de llamar sobre él la atenciôn del resto de los socialistas y de todos los demàs antifascistas de verdad; lo hizo por considerar un deber decir lo que sentía, por no traicionar su pensamiento, por mantenerse fiel a la historia de su familia, por defender los ideales socialistas como lo ha venido haciendo desde su ninez.

Ese es Sôcrates Gômez, tu, miserable Ramôn. Y como Sôcrates Gômez hay millares de jôvenes socialistas que, si se encontraran en la misma situaciôn que él, cumplirían, como él, con sus deberes de socialistas. !Que todos tienen el sentimiento verdaderamente revolucionario que les inculcaron los hombres del Partido, desde Iglesias hasta ahora, y que se atreven a defenderle frente a todos y en contra de todos. Aun cuando saben que les va en ello la vida.

Londres, 15 de Marzo de 1946.

La presidencia oficial del duelo y la multitud que acompanaba el entierro de L. Caballero (Léanse los discursos en la pàgina central)

De los Rios en misiôn especial cerca de la O.N.U.

PARIS.—Fernando de los Rios, después de la operaciôn quirùrgica a que ha sido sometido en una clínica de esta ciudad, se ha reintegrado al despacho de los importantes asuntos de su Departamento.

La meritísima labor desarrollada en estos ùltimos tiempos por De los Rios, ha abierto perspectivas muy favorables para la Repùblica Espanola y para su Gobierno representativo. Fruto, en buena parte, de dicha labor, se espera el inminente reconocimiento, «de jure» del Gobierno Giral por parte de Polonia, Ichecoslovaquia y Yougoslavia, y el reconocimiento «de facto» por parte de Noruega.

Se sabe que De los Rios debe partir, de un momento a otro para Nueva York, como delegado del Gobierno Republicano Espanol, al objeto de poder seguir de cerca los trabajos del Consejo de Seguridad de la O.N.U.

La huelga de agosto de 1917

por **Andrés SABORIT**

El 13 de Agosto de 1917 estallaba en España una huelga general revolucionaria que tenía como fundamento la carestía de las subsistencias y la escasez de trabajo, aunque en el fondo, iba dirigida principalmente contra la Monarquía de Alfonso XIII, cuyo derrocamiento anhelaban no ya los viejos y tradicionales partidos republicanos españoles, sino también la Liga Regionalista de Cataluña dirigida por Don Francisco Cambó y Don Juan Ventosa, y hasta el Partido Reformista, acaudillado por Don Melquiades Alvarez. A estas fuerzas políticas burguesas se unieron circunstancialmente las que dirigían los anarquistas, agrupadas alrededor de la C.N.T., o sea, la Confederación Nacional del Trabajo, muy poderosa en Cataluña y en algunas otras grandes capitales de España, como la Coruña, Sevilla, Valencia y Zaragoza.

Por decisión unánime de este conglomerado político, que iba desde los anarquistas de más renombre como Angel Pestaña y Salvador Seguí, hasta Don Alejandro Lerroux, jefe del Partido Radical, dirigieron el movimiento revolucionario hombres representativos de la Unión General de Trabajadores y del Partido Socialista Obrero Espanol. Presidía ambas organizaciones el ano 1917 el luchador más venerado de la clase obrera espanola: Pablo Iglesias, fallecido en Madrid el 9 de Diciembre de 1925. Por su estado de salud, muy precaria en aquella época, Pablo Iglesias no colaboró en la preparación de la huelga general revolucionaria de Agosto, aunque, como es natural, las Comisiones Ejecutivas le tuvieron constantemente informado de todo, y en más de una ocasión intervino en las deliberaciones, y hasta emitió su voto, cuando el caso llegaba.

El 18 de Diciembre de 1916 se declaró en toda Espana una huelga general de 24 horas, decretada por las organizaciones obreras y con la simpatía de los elementos políticos republicanos, reformistas y regionalistas. El movimiento fué espléndido de solidaridad y dió alientos a la clase trabajadora para pensar que, si contaba con el apoyo de algunos Jefes y Oficiales dentro del ejército espanol, sería facil la caída de la Monarquía alfonsina y el advenimiento de la República, por el cual venía luchando el pueblo espanol desde hacia 40 anos.

Era Secretario de la Unión General de Trabajadores, por aquél entonces, Francisco Largo Caballero, el hombre inmaculado que acaba de fallecer ahora, en Paris; Secretario General del Partido socialista era Daniel Anguiano, que, a su vez, dirigía el Sindicato nacional ferroviario, una de las organizaciones obreras más poderosas; Vice-Ssecretario de la Unión General y del Partido Socialista, era Andrés Saborit, autor de este trabajo, y Vice-Presidente de ambos organismos. D. Julián Besteiro Fernández, Catedrático de Psicología, Lógica y Etica de la Universidad central de Madrid, una de las personalidades que han estudiado y divulgado más a fondo el marxismo entre la clase obrera espanola, muerto bajo las garras de la Falange franquista en una cárcel inmunda, en Carmona, provincia de Sevilla.

Cuando las Comisiones Ejecutivas del Partido Socialista y de la Unión General consideraron inevitable dar la órden para que surgiese en toda España el movimiento revolucionario, designaron a estos cuatro hombres para dirigirlo, concediéndole el más amplio voto de confianza. Con ellos, colaboró y formó parte igualmente del Comité de huelga una mujer: Virginia González, ya fallecida, y que durante muchos anos, en discursos magistralmente pronunciados y sentidos, divulgó por toda Espana las bellezas: del pensamiento socialista. Virginia González fué exenta de responsabilidad ante el Tribunal Militar que juzgó a los cuatro hombres que dirigieron la huelga revolucionaria de Agosto, por su cualidad femenina, y para evitarle los sufrimientos y librarla de los riesgos que hubiese podido correr en aquellas circunstancias tan peligrosas.

La huelga produjo honda perturbación en el país. No prevaleció porque los ferroviairios de M.Z.A. (Madrid, Zaragoza, Alicante) faltaron a sus deberes de solidaridad, traicionando a sus companeros del Norte, abandonándoles en un movimiento que contó con enormes simpatías entre la clase media y la opinión obrera de todas las tendencias.

El Comité de huelga dirigió el movimiento revolucionario desde una modesta buhardilla de la calle de Desengano, nº 12, en Madrid, domicilio de José Ortega y Juana Sanabria. Este matrimonio admirable y abnegado había ya albergado a otro Comité de huelga; del que también formó parte Largo Caballero con Julián Besteiro, más Eduardo Torralba Beci y Francisco Nuñez Tomás, los cuatro, por desgracia, ya fallecidos. Juana Sanabria, como Virginia González, fué libertada por las autoridades, pero José Ortega fué condenado a 12 anos de presidio, en unión de los tipografos Mario Anguiano y Luis Torrent; que habían impreso el manifiesto declarando la huelga general en toda Espana, las instrucciones para la misma y otros documentos antimilitaristas dedicados a los soldados, a fin de que se sumasen a la sublevación y no disparasen sus armas contra el pueblo.

Largo Caballero y Besteiro salieron secretamente de noche de la buhardilla de la calle de Desengano para celebrar una conferencia con personalidades políticas complicadas en el movimiento, reunión que se celebró en el barrio de Salamanca, y que había preparado previamente Andrés Saborit, en visita que había hecho a D. Melquiades Alvarez en el domicilio particular que D. Ramón Alvarez Valdés tenía en los locales del Banco Hispano Americano de Madrid.

La orden de huelga se transmitió a toda Espana mediante el título «Cosas veredes...», que, con un artículo de fondo, el diario madrileno «El Socialista». Era Ministro de la Gobernación D. José Sánchez Guerra, y Jefe del Gobierno D. Eduardo Dato, ambos del Partido liberal-conservador. La represión gubernamental contra la clase trabajadora fué terrible. La fuerza pública disparó con inusitada violencia contra masas inermes, que solo con piedras podían repeler tan brutal atropello. En el populoso barrio madrileno de los Cuatro Caminos, hubo escenas sangrientas, llenas de salvaje brutalidad.

En Asturias, la Guardia Civil apaleó brutalmente a los mineros que se negaban a reanudar el trabajo. En la zona industrial vizcaína, se desarrollaron sangrientos sucesos, de los cuales, más tarde, se haría eco en el Parlamento Indalecio Prieto, revelándose como uno de los más formidables oradores de la Cámara de Diputados espanola. Fracasó la huelga, pero quedó sembrado el país de un ambiente revolucionario, que habría de dar el traste, más tarde, con la Monarquía borbónica. El Comité de huelga fué encarcelado en prisiones militares, durando 23 días su incomunicación. Con toda urgencia, se reunieron los Jueces militares que habrían de juzgar a los que habíamos dirigido el movimiento. Para defender a Ortega, a María Anguiano y a Luis Torrent, fué designado el Capitan D. Julio Mangada, cuyo informe produjo honda sensación y por el cual fué amonestado disciplinariamente por el Capitan General de Madrid.

El Comité de huelga lo defendió el Capitan de Infantería D. Ramón Arronte. Su informe fué magistral. !Como que en él colaboró el más eminente de los letrados espanoles de aquella época, D. Emilio Menendez Pallarés, que había sido, en más de una ocasión, Diputado a Cortes republicano, y que gozaba de altísimo prestigio por su ciencia encumbrada y por su austeridad personal. El Consejo de Guerra condenó a reclusión perpetua a Besteiro, Largo Caballero, Anguiano y Saborit, quienes, conducidos por la Guardia Civil salieron de la Carcel Modelo madrileña con dirección al Penal de Cartagena, donde vistieron desde el primer momento el traje de presidiarios. Besteiro y Anguiano fueron nobligados a desprenderse del bigote y de la barba, y Largo Caballero del bigote.

Cuando la opinión pública contempló la fotografía de aquellos hombres, de tal modo escarnecidos, se produjo un movimiento de extraordinaria simpatía en su favor. Para evitar que el Tribunal militar los condenase a la pena de muerte, trabajaron, con actividad y acierto, los fuerzas internacionales de la masonería, y en Espana, singularmente, un hombre de tanto mérito como el Doctor D. Luis Simarro. Es justo recordar igualmente con gratitud, la actividad y el celo que desplegó en aquellos momentos tan difíciles para la clase trabajadora el Maestro de periodistas, Director del diario republicano «El País» y Diputado a Cortes por Madrid, D. Roberto Castrovido, fallecido recientemente en Méjico.

Cuando Largo Caballero intervino en la huelga de Agosto de 1917, contaba 47 anos. Cumplió los 48 en Prisiones militares, enclavadas en la calle del Rosario del Distrito madrileno de la Latina. Largo Caballero nació el 15 de Octubre de 1869, en Madrid. Había sido Concejal del Ayuntamiento de Madrid y Diputado provincial por los Distritos de Chamberí-Latina. En 1894, se afilió a la Sociedad de albaniles «El Trabajo», y en 1897 a la Agrupación Socialista madrileña, de la que fué, más tarde, su Presidente, durante 20 anos.

Fué vocal del Instituto de Reformas Sociales y Gerente de la Mutualidad Obrera, una de las instituciones que más beneficios ha reportado a la clase obrera madrileña. A mi juicio, la obra más excepcional de Largo Caballero ha sido la que desarrolló al frente de esta institución que hasta los fascistas se han visto obligados a respetar y a conservar.

El Comité de Huelga de Cartagena recibió toda clase de homenajes por parte de la opinión pública espanola. Y en las primeras elecciones generales que se convocaron en Espana en Abril de 1918 fueron elegidos diputados los cuatro miembros que le formaban: Besteiro, por Madrid; Largo Caballero, por Barcelona; Anguiano, par Valencia, y Saborit, por Oviedo. La elección de los cuatro militantes obreros por las regiones más importantes de Espana dió enorme realce a la Unión General de Trabajadores y al Partido Socilista Obrero Espanol.

Largo Caballero, siendo Concejal del Ayuntamiento madrileno, fué encarcelado por el Gobierno de la Monarquía en 1909 coincidiendo con otro movimiento de protesta que la clase obrera espanola desencadenó contra la guerra de Marruecos. La prisión tuvo entonces un carácter gubernativo y sólo duró unas cuantas semanas. Por cierto, que durante esta persecución, Largo Caballero adquirió el tifus en la Carcel Modelo, y estuvo gravemente enfermo, expuesto a un fatal desenlace. En aquella época, Pablo Iglesias cuidó solícitamente de la salud del que consideraba como uno de sus mejores discípulos, y a quién quería entrañablemente.

Siendo Secretario de la Unión General de Trabajadores publicó un libro con la historia de esta prestigiosa organización obrera espanola, que siempre ha pertenecido a la Internacional Obrera, y que fué fundadora de la Federación Sindical Internacional de Amsterdam, en unión de las organizaciones obreras de Inglaterra, Francia, Suiza y paises escandinavos. El prestigio de Largo Caballero dentro del movimiento obrero internacional era enorme. En nombre de la Unión General de Trabajadores de España asistió desde su fundación a las reuniones de la Internacional del Trabajo de Ginebra, siendo gran amigo y admirador de Albert Thomas, Director del B.I.T. por cuya organización trabajó denodadamente.

Largo Caballero ocupó en la política espanola los puestos de más alta representación, desde el de Ministro del Trabajo hasta el de Presidente del Consejo de Ministro y Ministro de la Guerra. La clase trabajadora espanola no obstante, lo que más apreciará al juzgar la obra gigantesca de este hombre benemérito será la pasión que puso al servicio de los humildes. La defensa que hizo de la legislación social procurando el cumplimiento de las leyes protectoras del trabajo de las mujeres y de los ninos, así como de aquellas otras que reguladan los trabajos insalubres y peligrosos. Las generaciones venideras no olvidarán jamás el tesoro de abnegación de tantos anos puestos al servicio de la redención de la clase trabajadora en los cargos modestos, obscuros y sencillos de la organización obrera de los organismos consultivos del Estado y de las entitades mutualistas.

Largo Caballero se dió por entero a su clase, la sirvió con pasion frenética, y hasta cuando la Historia aprecie los errores en que pudo haber incurrido, tendrá que hacerlo con el respeto que merecen los hombres que mueren plenos de dignidad, por haber sabido cumplir con su deber con toda lealtad, saliendo de la lucha aureolados por el respeto de los adversarios y la veneración de los afines.

U. G. T.

El mejor homenaje

Los ugetistas espanoles que permanecemos en el exilio, y los que continúan en el interior de Espana, sosteniendo en la clandestinidad las gloriosas tradiciones revolucionarias de nuestra vieja organización sindical de trabajadores, hemos perdido con la muerte irreparable de Francisco Largo Caballero, el mejor dirigente que ha tenido en los últimos cuarenta anos nuestra organización. Y lo hemos perdido en los momentos más tràgicos y difíciles porque atraviesa la Historia Política de Espana; cuando todos los que amamos la libertad de nuestro país, soluzgado y sometido por las hordas fascistas nacionales e internacionales, tenemos el pensamiento puesto en el derrocamiento del régimen establecido por el odioso franquismo, y cuando más necesitabamos del consejo alentador de nuéstro inolvidable companero.

Su quebrantada salud, minada desde hace anos, las muchas amarguras y dolores sufridos durante su larga vida de luchador consecuente y tenaz par engrandecer nuestra Unión General de Trabajadores, y conseguir la emancipación de la clase trabajadora universal, se agravo a los pocos meses de haber regresado a Francia, de los campos de concentración de Alemania, en los que estuvo deportado y sucumbio en el exilio cuando todos creemos que ha llegado el momento de poder volver a nuestra querida Espana libre de traidores y tiranos. Y sucumbio, como otros muchos, sin ver a nuestro país libertado y sin tener el consuelo de que sus dos hijos, Ricardo y Paco, retenidos por Franco en Espana, le acompanaran en los últimos momentos de su vida.

La mejor ofrenda y el mejor homenaje que los ugetistas podemos rendir y prodigar a la memoria del único que fué Secretario General de nuestra Central Sindical, Francisco Largo Caballero, es tenerle presente en todos nuestros actos y redoblar nuestros esfuerzos espirituales, con más ahinco y perseverancia que nunca, para conseguir el restablecimiento en nuestro país de la libertad, la igualdad y la fraternidad, y la emancipadel mundo.

Este será el mejor homenaje que podemos rendir a la memoria de nuestro inolvidable companero, los que integramos la Federación de la Unión General de Trabajadores de Espana, exiliados en Africa del Norte y así lo espera.

LA COMISION EJECUTIVA.

Juventudes Socialistas

Argel

Por la presente convocatoria se cita a todos los militantes de esta sección a la Asamblea general ordinaria que tendrá lugar el domingo 14 de abril, a las nueve de la manana en primera convocatoria y a las nueve y media en segunda en el local social, 16, rue Montaigne, para tratar del siguiente Orden del Día:

1º Lectura del Acta anterior;
2º Informe del Comité y estado de cuentas;
3º Proposiciones al Congreso;
4º Preguntas y Proposiciones.

Se encarece la asistencia.

EL COMITE.

Leed y propagad

"Renovación"

En memo de un luchador obrero

Texto de los disc pronunciados ante el càdaver de Largo Caballero en enterio del Père Lachaise en Paris

Palabras de De Francisco

Senores representantes oficiales de la República francesa:

Camaradas y amigos representantes de las Organizaciones de esta República hermana:

La familia del camarada Francisco Largo Caballero, el Partido Socialista Obrero Espanol, la Unión General de Trabajadores y la Federación de Juventudes Socialistas me confían la dolorosa misión de dirigiros unas palabras.

Voy a hacerlo en cuanto humanamente me sea posible y lo hago, como un familiar, porque a ello me otorga un indiscutible derecho nuestra amistad de cincuenta anos en cuyo cielo serenísimo jamás apareció una nube. Me lo otorga también el haber sido con otros amigos su companero inseparable hasta en sus últimos momentos.

En nombre de estos familiares, senores y amigos, os ofrezco el sentidísimo tributo de nuestra gratitud por vuestra demostración de solidaridad con nuestro dolor.

Ilustres representantes de la República espanola, representaciones oficiales de las organizaciones y partidos políticos de nuestro país: Con el mismo respeto, con el mismo fervor, pero con un poco más de calor de hogar, os ofrezco la gratitud de esos familiares de la sangre y de la acción por la demostración de respeto y de cariño, por ese tributo de amistad que habeis rendido al hombre leal, al luchador infatigable.

Para vosotros, correligionarios franceses y espanoles, el lenguaje es otro: para vosotros no tenemos que expresar aquí, demostraciones de gratitud. Nos llena el alma manifestaros que nos sentimos orgullosos de que en estos instantes sepais cumplir con vuestro deber, y que confiamos que en el futuro unos y otros, con las manos fuertemente enlazadas seguiremos cumpliendo como socialistas y como trabajadores.

Camaradas franceses, vamos a dejaros en depósito sagrado los restos mortales de Francisco Largo Caballero; depósito sagrado que en tanto esté aquí estará gritando a voces que Espana es víctima de la tiranía y de la opresión de que vosotros supisteis libraros. Su presencia aquí, será una acusación para todos aquellos que no hayan sabido cumplir con su deber, para acabar de una vez para siempre con el nazismo y el fascismo en España.

Mientras tanto, nos queda a nosotros el recuerdo de un camarada ejemplar que en una vida de lucha, de persecuciones, de sufrimiento hasta el último instante, no tuvo otro pensamiento que la defensa de una idea que constituía su segunda naturaleza y por el cual estuvo siempre dispuesto a ofrecernos el ejemplo de su sacrificio puesto al servicio de la defensa de los intereses de la clase trabajadora.

Nos queda el alto ejemplo de sus virtudes. No voy a hacer aquí el panegírico de Francisco Largo Caballero. Hombre parco en el elogio, justiciero, recto, no me agradecería que volcara en presencia de sus restos los elogios que merece para ensalzar sus virtudes. No lo haré; el respeto de su memoria debe inducirnos a todos a seguir su ejemplo. Practicad las virtudes que con su conducta nos enseñó, estad siempre dispuestos al sacrificio como él lo estuvo, seamos tan dignos de él, como dignos del fundador, del cual él a su vera fué dignísimo discípulo.

Camarada Francisco Largo Caballero! Yo he recogido los últimos destellos de aquella mirada serena y penetrante, más elocuente que pudo ser lo tu voz ahog nía; yo he recogido en ja querida, tus últim hemos comprendido, tu lenguaje mudo mos a acallar nuestro hacer un nudo en nue Dejaremos correr lib primas e interpretando el pensamiento prometer más que nunca unid ria para luchar por la de la clase trabajador

Alocución del seno

Compatri

Nos congreg acto solemne, emotivo, enos de dolor para despe siempre del gran hombre Francisco Largo Caballero

Nacido del panol, viviendo entre el diéndole siempre, su vid ejemplar del luchador, comparable cuya conduct inflexible, cuyo ideal, tra esfuerzos infinitos y persecuciones. Nada pud su ánimo firme y sereno, magnífica, su conducta insuperable en lealtad

Largo Caball ardiente defensor panol, el Patriarca de dora española. Nada todo eso hemos perdid del Gobierno de la Re panola, yo espero y dese siempre inspiraros en impecable de este gran alguna vez el desanimo pus alguno de vosotros, record no sólamente con cai admiración, que bien se lo sino también con el pre de seguir su ejemplo.

No quiero es lo dicho por que es bie sotros lo comprendeis que ya tran sidos de dolor, nciar, unas palabras cuando mbarga el ánimo y no pe el pensamiento.

Cuando una como la sca como s virtudes decirse que los límite a España España, la este último rdarle pa

Discurso scual Tomàs

Queridos

Sufrimos hoy las separaciones impone en est de nuestro des fatalidad a tem Francia, lejos de inmortal de Fr llero.

Francisco La senta para la liberal, para crear sin destru paz de amar bres, Largo Cab hombre que su ciones ideales ramiento del apetencias de toda Espana Sa ber el 14 de Espana llega un régimen rep de respeto; un nuestro pueblo blo libre, lo se llero fué uno supo educar la panola sin clas lago ni ante la Largo Caballero timo instante vido exclusivam pana y de las

Para nosotros General de Tr nentemente suy su esfuerzo cr hombres del t buscamos su co poder resolver fundamentales. do de existir. corazón de Esp

Discurso de Rodolfo Llopis

La emigración espanola, continuando el calvario que comienza apenas se inicia nuestro exilio, entierra hoy en este cementerio al más representativo de todos los emigrados espanoles. Con su desaparición termina toda una época fecundísima del Socialismo espanol. Y la propia vida política espanola, con la muerte de este magnífico ejemplar de Hombre, cierra todo un ciclo histórico, cuyo dramatismo no será menester subrayar, y del que fueron sus ejes principales el Partido Socialista y la Unión General de Trabajadores.

Ese dramatismo de la vida espanola la vivió intensamente, heroicamente Francisco Largo Caballero. La vivió desde que nació; lo vivió a lo largo de toda su existencia, la vivió hasta los días tristes, amargos y dolorosos de su enfermedad, en que su larga y penosa agonía lo convierte, sin dejar de ser héroe, en martir.

Su infancia ya fué dolorosa. Caballero no conoció infancia. Vivió en un hogar deshecho. Y, peregrino del dolor con su madre, conoció la tristeza de ser expulsado de la escuela a los siete anos, porque los Escolapios entendían que a esa edad, a los siete anos, debía ganarse ya, con su trabajo, su propia subsistencia. Caballero, a los siete anos, comienza el calvario que significa la explotación inicua del aprendizaje. Y después de recorrer no pocos oficios, abraza, por último, la profesión de estuquista, en la que fué, por la forma primorosa de trabajar, por la seriedad que ponía en sus faenas, un verdadero maestro.

Pero el oficio de estuquista, en Madrid, llevaba consigo largos meses de paro forzoso; y el paro forzoso, en Madrid, le hace conocer la miseria y le obliga a acudir al Ayuntamiento y a la Diputación en busca de papeletas o volantes de parado. El Ayuntamiento le envía a la Dehesa de la Villa a hacer hoyos y a plantar árboles. La Diputación provincial lo envía a trabajar en la construcción de la Carretera de Fuencarral.

Fué allí, trabajando en la carretera de Fuencarral, en 1890, cuando se entera de que se ha celebrado en Madrid, días antes, por vez primera, la simbólica manifestación del Primero de Mayo. Los ecos de aquella manifestación despiertan en él su conciencia de clase, y aquel mismo mes de mayo de 1890 ingresa Largo Caballero en la Organización Sindical. Para Caballero, el Sindicato fué lo que debe ser. Para él, la lucha diaria con el patrono no se reduce solamente a la lucha por conseguir unas cuantas mejoras morales y materiales encuadradas en los límites del oficio. El Sindicato despierta la conciencia de clase en los trabajadores. Y ese Sindicato, para Caballero, es, ha de ser, como quería Marx que fuese, la gran escuela del Socialismo. Caballero, cuatro anos después de haber ingresado en el Sindicato, en 1894, se incorpora al Partido Socialista.

Caballero nace a la vida sindical y política; nace, crece y se hace al lado de Iglesias. Con él colabora; de él es su discípulo y sucesor; fecunda la obra maravillosa del Maestro con geniales aportaciones personales y con sorprendentes anticipaciones proféticas, Caballero fué su colaborador; fué su discípulo; pero fué, sobre todo, su sucesor.

Gracias a Iglesias y a Caballero, el proletariado espanol irrumpe en la vida política. Irrumpe cuando Espana atraviesa uno de los momentos más críticos de su Historia. Cuando el pesimismo corrosivo de 1898 se ha apoderado de todo el país; cuando todo es blandenguería y desgana; cuando se ha perdido la fe en los destinos de Espana y en los destinos del Pueblo. En ese momento histórico surge un punado de hombres que hablan un lenguaje desconocido hasta entonces. Son hoscos; son severos para los demás porque camienzan por ser severos para consigo mismos; son intransigentes en orden a la conducta; son inflexibles en orden a los principios. Esos hombres austeros, incorruptibles, leales, pueden encararse con aquellos políticos de la decadencia y acusar como acusaban. Gracias a esas virtudes, a pesar de la hostilidad del ambiente, y a pesar de la befa y del escarnio de que son objeto y de la indiferencia de sus propios hermanos de clase, pudieron crear esos dos formidables instrumentos de lucha que fueron, son y serán la Unión General de Trabajadores y el Partido Socialista Obrero Espanol.

Caballero, como Iglesias, infunde en el proletariado la necesidad de intervenir en la política, como defiende la necesidad de utilizar todas las tácticas de lucha que puedan beneficiar a la clase obrera, que cuando los ideales están bien definidos y arraigados profundamente, y se sabe lo que se quiere, pueden practicarse con dignidad todas las tácticas. Por eso se interviene en los Ayuntamientos, en las Diputaciones, en el Parlamento, en el Gobierno. Por eso se interviene en los organismos de conciliación, en el Instituto de Reformas Sociales, en el Consejo de Trabajo, en los Comités paritarios, en los Jurados mixtos. Y todo ello no disminuye el espíritu revolucionario de estos hombres, ni es obstáculo para que declaren huelgas formidables, huelgas pacíficas y huelgas revolucionarias, y se llegue, cuando fué menester, a la insurrección armada. Ahí está el 17; ahí está el 30; ahí está el 34; ahí está el 36.

Gracias al Partido y a la Unión, la política espanola, sobre todo a partir de 1917, tiene que contar con la clase obrera organizada. Hacer la Historia contemporana de Espana, es hacer la Historia del Partido y de la Unión. Hacer la Historia del Partido y de la Unión, es hacer la biografía de Largo Caballero.

Y Caballero es Concejal, con Iglesias, en 1905; Diputado provincial después; Diputado a Cortes en 1918; Ministro de Trabajo en 1931; Presidente del Consejo en 1936... Este hombre que, como trabajador manual, plantó los pinos de la Dehesa de la Villa, construyó la Carretera de Fuencarral, levantó materialmente con sus propias manos, muchas casas de Madrid, embelleciendo Madrid, con su acción política y sindical educó a la clase trabajadora, infundió espíritu en el proletariado espanol y creó un Pueblo. Y Caballero que, como estuquista, hizo el magnífico Palacio de la Castellana de Madrid, donde se instala más tarde la Presidencia del Consejo; Caballero, el obrero que construyó ese Palacio, puede permitirse el honor de entrar en él, anos más tarde, como Presidente del Consejo de Ministros.

Caballero Concejal, Diputado provincial, Diputado a Cortes, Ministro y Presidente, es siempre el mismo. Es siempre el hombre del Partido y de la Unión, sin claudicaciones, sin veleidades, fiel en todo momento a sus ideales.

Su acción no se limitó a Espana. Internacionalmente, interviene en multitud de Congresos y Conferencias. Fué fundador de la Federación Sindical Internacional; ha pertenecido, desde que existe, al Consejo de Administración de la Oficina Internacional del Trabajo, como intervinó en la reconstrucción de la Internacional Socialista. Y en todas partes, proyectando las virtudes del Partido y de la Unión, pudo dejar profunda huella de su inteligencia extraordinaria y dejar, como nos lo recordaba. Jouhaux, amistades firmes y gratos recuerdos.

Terminada la guerra, expulsado de Espana, vino a refugiarse, como todos nosotros, a Francia. Aquí sufre un largo, penoso y cruel calvario, como lo recordaba hace un momento Daniel Mayer. Detenido en Albi, confinado en Oroch, encarcelado en Limoges y en Vals les Bains, desterrado a Nyons, hasta que la Gestapo se la lleva a los campos de Concentración de Alemania, de donde volvió para morir en esta tierra francesa.

Hoy lo vamos a enterrar. Al hacerlo, mirando fijamente a su cadaver, podemos prometer que queremos continuar su obra, prometer, como ha dicho Pascual Tomas, que vendremos por él, por su cadaver, como vendremos en busca de los cadáveres de otros compatriotas; vendremos por él para llevarnoslo a Espana, a su Espana, a nuestra Espana, a esa Espana que él tanto amaba, que llevaba clavada en su corazón, ahora más profundamente que nunuca y que la lejanía de la Patria, y las perspectivas de un pronto retorno habían agrandado en su propio corazón de patriota en términos y dimensiones insospechadas. Aquí nos damos cita para volver por él y llevarlo a que repose, al lado de Pablo Iglesias, al lado de Besteiro, en aquel cementerio del Este, en aquel cementerio civil donde tantos hermanos, tantos hombres insignes lo esperan.

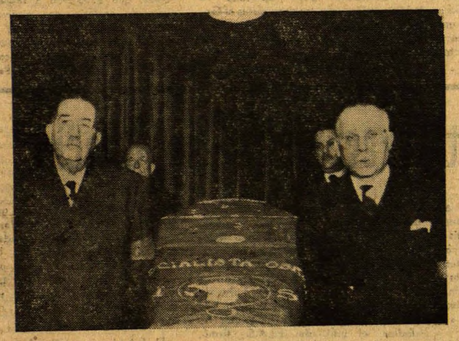

En la guardia de honor. Jouhaux, De Francisco, P. Tomàs y Trifón Gómez

Companero, la Arupación tiene a tu disposición el folleto editado por «Ediciones Socialistas» con los Comentarios al

Programa Socialista

con una introducción de actualidad y la declaración de principios del P.S.O.E.

Precio: 20 Francos.

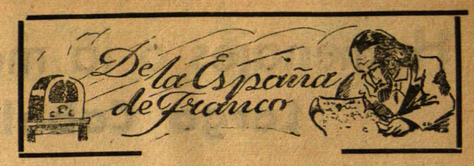

Posicion oficial

El día 2 de marzo se publicó una nota del gobierno franquista en la que hàbilmente se declara que «la artificiosa e inicua campana que se ha levantado en el extranjero» tine como «motivo la aplicación de la pena de muerte a unos forajidos que habían cometido numerosos crímenes y actos de terrorismo en diversos lugares de Espana». Mirada así, la intervención extranjera es facil de combatir sobre el plan moral, tratándola de «falso humanitarismo» y de «tergiversación de los hechos», que «glorifica como màrtires de una idea política a criminales vulgares y comunes». Y sobre el plan político, la costumbre de cierto sector anti-fascista de lanzar cualquier bulo en contra del régimen franquista sirve también a éste para poner en duda cualquier información, y le permite afirmar que «lo que importa es que la difamación de Espana no se acalle y que contra ella se levante, al precio de mentiras y de calumnias, una oposición hostil y adversa que le cree dificultades exteriores, en la esperanza de que éstas desgaten al régimen y le debiliten».

Al final de tales acusaciones, la nota acaba sobre la necesidad de «afrontar a toda costa la defensa de la paz interna» y de no caer en el caos « en que quedan sumidos los pueblos fuera de Espana, siendo este el tema general desarollado por la prensa desde el discurso de Franco en Segovia. «El gobierno està inexorablemente resuelto y decidido a mantener con toda tirmeza el orden y garantizar la seguridad nacional, consciente de interpretar con ello el sentimiento unànime de todos los espanoles. Y hace asimismo la màs severa apelación a la conciencia universal ante esta campana sin precedentes, en virtud de la cual a **un pais en orden y en paz,** que cumple como ningùn otro sus deberes internacionales, trata de arrastràrsele por [illegible] procedimientos al desorden y al caos».

La nota a Francia

Esta revindicación de cumplir mejor que nadie los deberes internacionales, la repite el gobierno franquista en la nota dirigida al gobierno francés «con motivo de la decisión unilateral del Gobierno provisional de la República francesa de cerrar sus fronteras con Espana e impedir el tràfico por mar, tierra y aire entre los territorios de los dos países, sin explicación, fundamento, ni causa en que poder basarlo».

La primera parte de la nota està encaminada a demostrar tal afirmación, y se recalca en los apartados que la «tolerancia» de un enviado oficioso de de Gaulle, el restablecimiento de las relaciones diplomàticas, la firma del acuerdo comercial, fueron llevados a cabo **a petición del gobierno francés.**

La segunda parte de la nota contiene las acusaciones dirigidas por el régimen franquista en contra de Francia, y desde luego nos tocan de màs cerca. El primer apartado vale un Perù. Dice: «Maltrato de los exilados rojos espanoles retenidos en campos de concentración y explotación inhumana de los dedicados a la construcción del ferrocarril transahariano». El gobierno franquista se erige nada menos que en defensor de los exilados «rojos». No nos hace ninguna gracia la defensa, sobre todo cuando viene muchos anos después de los hechos incriminados. Recordamos que el gobierno franquista no se sintió tan «caballeroso» cuando la «explotación» y el «maltrato»—que no negamos, desde luego—estaban al orden del día, y no pensó entonces en poner notas a su amigo Pétain y consortes de Vichy.

Pero, en todo hace falta alguna lógica, y falta tal lógica en lo expuesto por el gobierno franquista. No se puede detender a los exilados espanoles, en el primer apartado y, después, en otros nueve apartados siguientes, acusarles. Porque, entonces, es muy difícil que se tome el conjunto en consideración. Las acusaciones se basan sobre hechos imaginarios de «organizaciones terroristas», escuelas «de terrorismo y sabotage en Francia. Aquí vemos el dano que puede causar a los refugiados todos, una prensa irresponsable dedicada a publicar «hechos sensacionales». O bien, la llegada a Espana de unos cuantos «enviados» de cierto sector conduce al gobierno franquista a hablar de «desembarcos» facilitados por el gobierno francés. Se deja para el final de la nota «la acogida en territorio francés a los ex-ministros del Frente Popular espanol y consentimiento de sus actividades subversivas». Comprendemos que la llegada del gobierno Giral a Francia sea un golpe para el gobierno franquista, sobre todo cuando en las semanas anteriores, los periódicos franquistas trataban de demostrar a sus lectores que tal acogida era imposible.

Nota de la Embajada en Londres

La nota de la embajada franquista en Londres expone a lo largo las acusaciones de délito comùn a que se refiere el comunicado aludido al principio de esta crónica. Sin entrar en el detalle de tales acusaciones, es preciso decir que la prensa britànica las recogió como vàlidas, criticando la posición de la prensa francesa que, en su conjunto, dedicó loas a los acusados mientras silenciaba los procesos contra los afiliados del Partido Socialista. La referencia no sale de nuéstro despecho, sino que tiende a exponer un problema existente para la emigración espanola: la delimitación de las acciones a mano armada sobre el plano moral, y de su eficacia con relación al problema mayor que atrontamos, el derrumbamiento de la dictadura en Espana.

Homenajes a la memoria de Largo Caballero

El duelo causado por la muerte de nuestro companero Largo Caballero ha sido inmenso. De todas partes nos llegan numerosas pruebas y testimonios. En todos los campos de la emigración política y en los medios obreros y democráticos extranjeros que tocamos se siente por igual tan sensible pérdida de la clase trabajadora espanola. Por su parte, las secciones del Partido Socialista, U.G.T. y Juventudes en Africa del Norte rivalizan rindiéndo homenajes pôstumos a quien fué uno de sus mejores guías. No pudiendo dar con toda extensión las numerosas y amblias resenas de los actos celebrados a tal efecto, resumimos aquí, excusándonos ante nuestros companeros y secciones por no disponer de màs espacio, el relato de las reuniones.

CASABLANCA.—La velada necrológica en honor de Largo Caballero organizada por la agrupación socialista local tuvo lugar en el gimnasio Sauriou, coincidiendo con la fecha del entierro en París y revistiendo austera solemnidad.

Ante numerosa concurrencia de companeros de nuestras organizaciones, de los partidos republicanos, libertarios, demôcratas portugueses y socialistas franceses, presidiendo Pérez Leyva, dirigieron la palabra Villaplana, por la J.S.; Peydro, por la U.G.T. local; J.A. Moreno, por la U.G.T. departamental; Cases y Carette, por la S.F.I.O., y M. de Velasco, por la departamental del Partido. Todos los oradores hicieron referencia a la ingente labor realizada por nuestro companero en el transcurso de una vida plena de sacrificio en beneficio de los trabajadores, poniéndolo como ejemplo de socialistas en cuyas prédicas y realizaciones debremos de inspirarnos en el futuro.

ORAN.—La gran sala «Jean Jaurés» del Boulevard Sebastopol albergô a todos los militantes y representaciones y delegaciones de otras organizaciones que el dia 27 acudieron a la velada de duelo de la gran familia que despedía su deudo.

En la presidencia, junto a García Alberola, tomaron asiento, Granda, por la U.G.T.; Rentero, por las JJ. SS.; Begarra y Cayhuelas, de la S.F. I.O.; García, del Partido Sindicalista; Ballesta, de la C.N.T., y Chicharro y Borja de Izquierda y Unión Republicana respectivamente. Todos ellos dirigen palabras emocionadas a la memoria del desaparecido deduciendo las ensenanzas y mandatos que de su fructífera actuación y sacrificio se desprenden. Gavilàn lee una poesía de trazo fuerte y nervio sobrio admirablemente compuesta. Se dió lectura a un telegrama de la S.F.I.O. de Aï Temouchen y a una carta de Izquierda Republicana asociàndose al duelo del Partido.

BLIDA.—Para rendir homenaje pôstumo al viejo luchador que conservô su temple de acero hasta su muerte, la Agrupación local del P.S.O.E., la U.G.T. y las JJ. SS. organizaron una velada necrológica que marcara la desaparición de nuestro llorado companero. Ante una gran fotografía que se destacaba del fondo rojo de nuestres gloriosas banderas, se sucedieron en el uso de la palabra companeros socialistas franceses y buen número de compatriotes, quienes al hilo de sus recuerdos hilvanaron lo que fué la vida ejemplar que se apaga en estos momentos.

Queremos expresar nuestra gratitud a todas las personas y organismos que se han asociado a nuestro dolor en esta triste circunstancia.

DJERADA.—Celebrose una reunión íntima en la que los elementos directivos de nuestras organizaciones dijeron que el mejor recuerdo para el companero desaparecido era perseverar en la lucha a la que él había destinado toda su vida. Se testimonió el inmenso dolor causado por tan terrible pérdida y se rafirmaron con màs ímpetu la fé y la esperanza en nuestras ideas.

BENI SAF.—En el transcurso de un mitin organizado por la sección local de la S.F.I.O. y después de hablar el camarada Victori, consejero general, el companero Vizcaino Vita hizo el elogio de la actuación de Largo Caballero, senalàndo en él al mejor defensor de la clase trabajadora y cantando las virtudes que lo hicieron respetar y admirar de todos.

TUNEZ.—El dia 28 y organizado por la departamental del Partido se celebró la velada necrológica para realzar la figura de nuestro inolvidable companero Largo Caballero. Presidió Nogueras. En nombre de las Juventudes, leyô unas cuartillas, su secretario, Ferreiros; Tevar, por la U. G.T., pronunció una corta alocución llena de emoción; Pérez San José, en nombre de la Agrupación, evocó con càlidas y acertadas frases la figura de Caballero; Bolufer, en nombre de la departamental retrazó la vida sin tacha de nuestro glorioso militante; el doctor Cohen Hadria por la S.F. I.O., se asoció a nuestro dolor en nombre de los socialistas franceses; finalmente, Nogueras cerró el acto con breves y sentidas palabras.

Los submarinos alemanes en Espana

No todos recuerdan que durante la primera guerra mundial los militaristas espanoles toleraron unas bases submarinas alemanas en la costa espanola. El procedimiento se repitió secretamente durante la dictadura de Primo de Rivera, que permitió a las autoridades navales alemanes de construir submarinos en Espana. Tal construcción había sido prohibida por el tratado de Versailles. Pero los militaristas alemanes lograron disponer de fondos, ocultados bajo varios pretextos en el presupuesto, empléandoles en construcciones navales clandestinas.

Tales complicidades precoces de los que hoy dia sostienen a Franco se han conocido por unos documentos que los acusadores norteamericanos mostraron durante el proceso de Nuremberg.

ADHESIONES A LA FALANGE

MADRID.—Ha estallado una bomba en el local de la Falange, sito en la Calle de Almagro, nº 46 (Barrio de Chamberí). Es la segunda bomba que se coloca, en el espacio de diez días, en el mencionado centro falangista. **(Febus)**

Pietro Nenni pide la ruptura con Franco

ROMA.—El vicepresidente del consejo de Ministros de Italia cam. Pietro Nenni ha propuesto en la Asamblea Consultativa retirar de Madrid el ambajador italiano, acreditado cerca el gobierno del general Franco. La petición de Nenni ha sido apoyada por los partidos socialista, comunista y los «activistas».

En su contestación, el presidente del Consejo, de Gasperri, declarô que el consejo de ministros se ocupará del asunto y que, desde luego, Italia seguirà la posición que tomen las potencias aliadas.

Londres rojo

Londres, capital del Reino Unido, y la màs grande capital de Europa, no constituye, como, por ejemplo, Barcelona, y Madrid, un ayuntamiento, sino una federación de municipios, reunidos para todas las tareas que afectan a la totalidad del territrio londinense, en el «condado de Londres». El condado es una administración màs reducida territorialmente que la provincia espanola pero muy independiente del poder central en sus decisiones. La reciente victoria aplastante de nuestros camaradas laboristas en las elecciones municipales complementarias y, sobre todo, en el condado de Londres, tiene, por consiguiente, una transcendencia que muy difícilmente se puede exajerar.

No cabe duda que el programa laborista para la futura adminsitración del territorio londinense constituirà otra confirmación del espíritu constructivo del movimiento obrero socialista. Según su programa, los laboristas se ocuparàn ante todo de acelererar la construcción de viviendas para la población trabajadora de la capital y de canear los barrios de miseria que todavía subsisten.

La repartición de los diputados en el consejo del condado de Londres, según el último resultado electoral, es la siguiente:

Laboristas	90
Conservadores	30
Liberales	2
Comunistas	2

Ayuda a Espana

Suma anterior	649.883
Agrupación de Oujda	4.754
Departamental de Tùnez	4.377
Agrupación de Blida	5.000
Agrupación de Oudja	6.035
Agrupación de Col.-Béchar	12.000
Agrupación de Bou-Arfa	1.350
Total recaudado hasta el 31-3-46	683.399
Remitido a nuestro C.E. de Francia	649.883
Soldo	33.516

Entrevistas políticas

En torno a la ampliación ministerial

PARIS.—Aprovechando la presencia en esta capital de una buena parte de los miembros del Comité nacional del Partido Socialista Obrero Espanol, venidos con motivo del fallecimiento de Francisco Largo Caballero, la Comisión ejecutiva de dicho Partido ha tenido una reunion con los citados miembros del Comité nacional, a los que ha informado detenidamente de los últimos acontecimientos habidos en la política republicana espanola y a los que ha pedido opinión, seguidamente, respeto al particular.

Dado el carácter meramente informativo y de consulta de la reunión, no se han adoptado acuerdos. Tampoco ha sido facilitada nota alguna.

Sin embargo, cree saberse que los reunidos han examinado la ampliación ministerial en gestación, así como la designación del nuevo ministro socialista en el Gobierno Giral, que sustituya a D. Fernando de los Ríos, dimitido por enfermedad. Según nuestras referencias, ha habido unanimidad de criterio sobre los puntos siguientes:

1º Considerar poco oportuna la incorporación de los comunistas al Gobierno, pero no hacer cuestión cerrada de dicha opinión, si la Presidencia de la República y la del Gobierno, en unión de las restantes fuerzas integradas en el Gabinete, entienden que es conveniente la presencia comunista.

2º Consultar a la Comisión ejecutiva clandestina del Partido Socialista, en Espana, así como al Grupo parlamentario socialista, en Méjico, en orden a la sustitución de De los Rios. **(Febus).**

REUNION de las EJECUTIVAS

PARIS.—Con asistencia del Ministro en el Gobierno Giral, companero Trifón Gómez, tuvo lugar, el 29 de marzo, una reunión conjunta de las Comisiones ejecutivas del P.S.O.E. y de la U.G.T., para examinar la actualidad política.

No se ha facilitado ninguna nota de dicha reunión. **(Febus)**

VISITA A MARTINEZ BARRIO

PARIS.—El Presidente de la República Espanola, D. Diego Martínez Barrio, recibió, en la tarde de ayer, a una delegación del P.S.O.E. y de la U.G.T., integrada por Enrique de Francisco, Rodolfo Llopis y Paccual Tomàs, que acudieron a saludarle, en visita de cortesía, con motivo de la instalación en Francia de la primera autoridad republicana espanola.

El Sr. Martínez Barrio se mostró muy complacido por la visita. **(Febus)**

La contrarrevolución en Grecia

Las recientes elecciones en Grecia han dado un resultado amenazador para la libertad política de aquel país El Partido Popular, que obtuvo una ligera mayoría sobre los otros dos partidos que participaron en la votación, es el partido de la reacción, algo como una C.E.D.A. con tintes monàrquicos.

Este resultado ha sido posible gracias a un conjunto de circunstancias, entre las que la intervención británica contra la acción del ejército de las izquierdas, el E.L.A.S., no se puede callar. En diciembre de 1944, el presidente de consejo Papandreu iba entregando los servicios del Orden Público a unas organizaciones armadas de la Extrema Derecha. El E.A.M. (movimiento de la resistencia de izquierdas, cuyos partidiarios habían sido anteriormente «depurados» de las filas de las fuerzas griegas en el Medio Oriente e internados) se opuso a tal intentona, primeramente, retirando sus ministros del gabinete, y luego, con la acción armada. Bajo la dirección directa del entonces presidente del Consejo de Gran Bretana, Churchill, las tropas británicas estacionadas en Grecia entraron en combate contra el E.L.A.S., si bien tal acción sólo se llevó a cabo en pocos lugares, ante todo en Atenas Falto de recursos y admitiendo el criterio que sus armas fueron suministradas por los aliados, el E.M. del E.L.A.S. firmó, por fin, el llamado armisticio de Vazirka, entregando su armamento a las tropas británicas. Pero por parte de las autoridades derechistas de Atenas no se cumplieron jamàs lealmente las demàs condiciones del acuerdo de Vazirka. Así, quedan todavía màs de 15 mil presos políticos y lo poco que hay de administración fuera de las pocas capitales del país no deja de perseguir a las izquierdas. Sólo gracias a repetidas intervenciones británicas el E.A.M. recobró una limitada libertad de acción política, reorganizàndose la policía del Estado por unos directores británicos. Mientras tanto, la situación económica es desastrosa y los numerosos gobiernos que se sucedieron, desde Vazirka no supieron màs que pedir ayudas a los aliados. La organización del U.N.R.R. A. aseguró un mínimo de abastecimiento, pero sin obtener por parte de la administración griega esfuerzos para subsanar la situación catastrófica del país.

El E.A.M. no participó en las recientes elecciones por no haberse aplazado, como esta organización pedía, con vistas a la revisión a fondo de las listas electorales. Aun controladas por comisarios de varias naciones aliadas, son probables los abusos en las operaciones electorales, sobre todo, en la confección de las listas. Probablemente, hubieron también intimidaciones que muy difícilmente puede verificar un extranjero que no sabe bien el idioma y no conoce las costumbres del país. (Anadase que el alfabeto griego es distinto del latín y que la mayoría de los comisarios no pudieron ni siquiera leer los carteles). Opinamos que pese a tales circunstancias no ha sido buena táctica la del E.A.M. al no servirse de la ocasión para hablar desde la tribuna parlamentaria. Recordamos el conocido discurso de acusación de Matteoti contra las elecciones de Abril de 1924 en Italia, que fueron acaso màs abusivas que las elecciones griegas del domingo pasado. El E.A.M. es una organización de resistencia en la que participaron varias organizaciones clandestinas de izquierdas (antes de la guerra hubo en Grecia la dictadura semifascista del general Metaxas). Con muy poca formación política en el seno de las masas laboriosas griegas, su núcleo màs activo ha sido el P.C., cuyos méritos en la resistencia son indiscutibles. Parece, sin embargo, que con la vuelta a Grecia de su antiguo dirigente Zajariades, que había sido internado en Alemania, la táctica del P.C. griego fué màs influída que anteriormente por consideraciones de orden exterior.

La situación producida por la victoria de los monàrquicos es bastante grave, puesto que su programa no puede tener nada de constructivo, y la vuelta del rey a Grecia, propuesta ya por sus líderes, darà lugar a nuevos conflictos. Socialmente, los partidos que participaron en las elecciones representan a unas oligarquías de ricos comerciantes, armadores, industriales y oficiales del ejército, cuyas intervenciones en la política del país son tradicionales. Por otra parte, los obreros de las pocas capitales, casi todas puertos marítimos, y la gran masa de pequenos campesinos, que llevó el peso de la guerra y de la resistencia, ahora tendràn que soportar la contrarrevolución monàrquica.

El órgano directivo del P. S. O. E. en Africa del Norte

Conforme había sido dispuesto por el congreso ordinario de la Federación Norteafricana, reunido el pasado més de febrero, se ha celebrado el plebiscito entre todos los militantes para elegir los companeros que compondràn la Comisión Delegada y los vocales al Comité Nacional.

Realizado el escrutinio, son nombrados para:

COMISION DELEGADA

Presidente: **Buenaventura PINTOR.**
Vicepresidente: **Francisco VICTORIA.**
Secretario: **César BARONA.**
Tesorero: **Francisco ALTED.**
Vocal: **José G. BARBA.**

PARA VOCALES AL COMITE NACIONAL

Efectivos: **Pablo TOUCET, José A. MORENO.**
Suplentes: **Adolfo FAJARDO, Francisco GIL.**

De acuerdo con lo dispuesto en dicho comicio, la dirección de « EL SOCIALISTA » estarà a cargo del secretario de la Comisión Delegada.