Año III. Habana, Noviembre 6 de 1887. Núm 132.

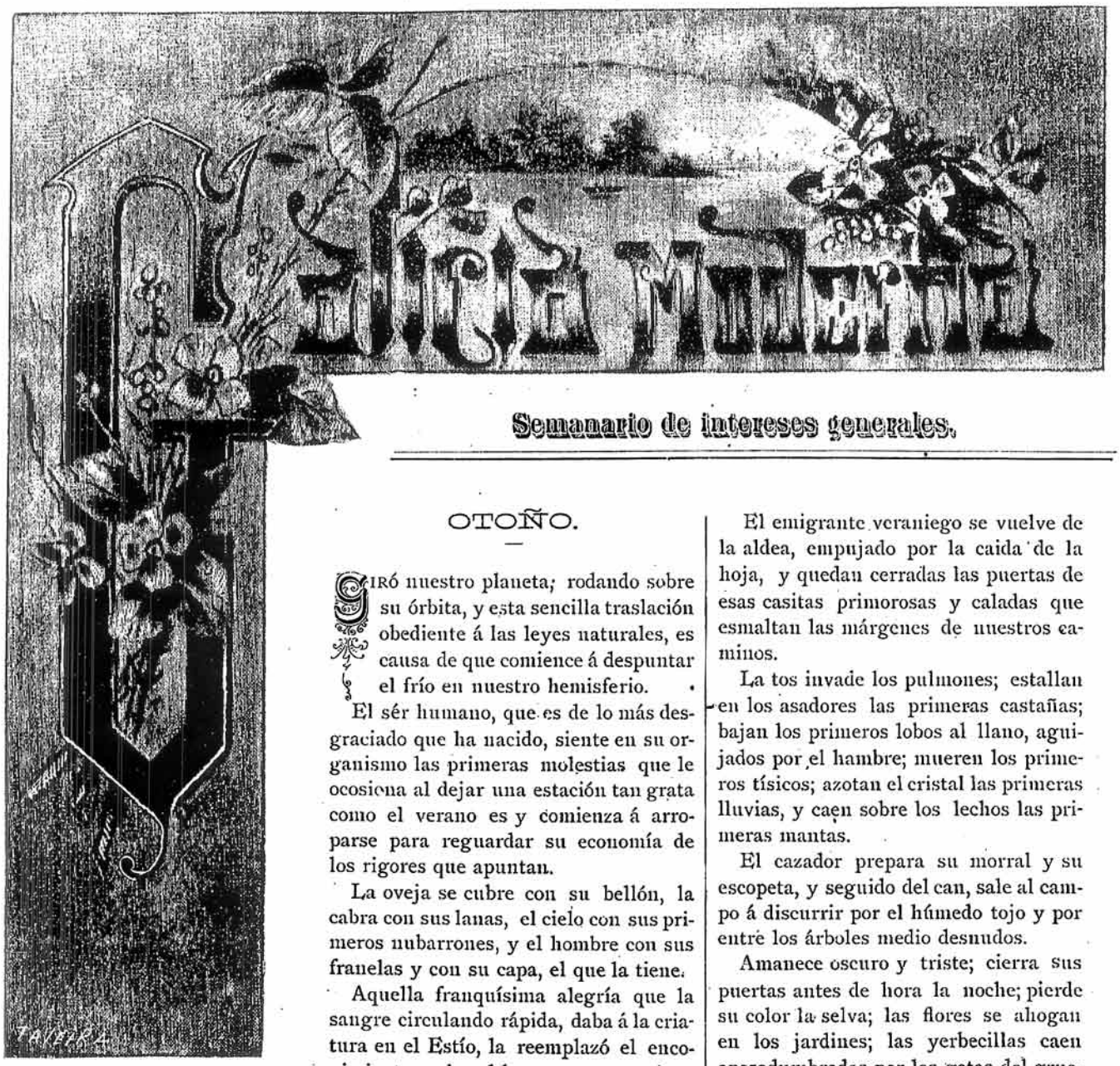

Semanario de intereses generales.

SUMARIO.

El Otoño: Joaquín Arévalo.—¡Vaya, vaya!: K. Inzo, —El P. Feijóo: Alberto García Ferreiro.-Estatua á Méndez Núñez—El Buen Pastor: José M. Posada y Pereira.—Fora: L. U. Grís.—Correo de Galicia. Lugo, Pontevedra, Orense y Coruña.—Desde Santa Marta.—Noticias generales.—Intereses generales. Revista de valores: Gomez Madarro.—Habana.—La Semana: R. Amado.—Anuncios.

OTOÑO.

Giró nuestro planeta; rodando sobre su órbita, y esta sencilla traslación obediente á las leyes naturales, es causa de que comience á despuntar el frío en nuestro hemisferio.

El sér humano, que es de lo más desgraciado que ha nacido, siente en su organismo las primeras molestias que le ocosiona al dejar una estación tan grata como el verano es y comienza á arroparse para reguardar su economía de los rigores que apuntan.

La oveja se cubre con su bellón, la cabra con sus lanas, el cielo con sus primeros nubarrones, y el hombre con sus franelas y con su capa, el que la tiene.

Aquella franquísima alegría que la sangre circulando rápida, daba á la criatura en el Estío, la reemplazó el encogimiento y el mal humor que ocasiona el ver un sol nublado.

Del campo desaparece la grata visualidad; el césped se torna mustio; el arroyuelo fangoso aumenta su caudal de aguas turbias; el montañés se calza el zueco; caen los primeros copos de nieve sobre las crestas del alto monte y chisporretea en el lar del aldeano la lumbre de la retama.

Cerraron sus puertas los bulliciosos balnearios, y el viajero de placer se va de Galicia.

Ya llega para nuestra patria esa inanición terrible que aumenta el cruel azote de la emigración. Nuestros brazos se van á otras latitudes guiados por la codicia, y el lagar se queda solo con sus uvas, que no hay quien esprima, y el viñedo yace abandonado con sus racimos, que penden, sin que haya quien los vendimie.

El emigrante veraniego se vuelve de la aldea, empujado por la caida de la hoja, y quedan cerradas las puertas de esas casitas primorosas y caladas que esmaltan las márgenes de nuestros caminos.

La tos invade los pulmones; estallan en los asadores las primeras castañas; bajan los primeros lobos al llano, aguijados por el hambre; mueren los primeros tísicos; azotan el cristal las primeras lluvias, y caen sobre los lechos las primeras mantas.

El cazador prepara su morral y su escopeta, y seguido del can, sale al campo á discurrir por el húmedo tojo y por entre los árboles medio desnudos.

Amanece oscuro y triste; cierra sus puertas antes de hora la noche; pierde su color la selva; las flores se ahogan en los jardines; las yerbecillas caen apesadumbradas por las gotas del grueso rocío, y en la alta montaña se preparan los primeros aludes que llevan la miseria al hogar del labrador.

Las golondrinas se fueron en bandos dejándonos colgados del alero los nidos de paja que se desmoronan á impulsos del viento y de la lluvia que invade sus grietas.

Sólo los cipreses del cementerio reverdecen y con sus cadenciosos movimientos parece que llaman.....

¡Allá van las hojas secas!!.....

¡Otoño! ¡Otoño!..... edad madura del año; ¡qué triste eres en este suelo gallego!.....

Pero ¿eres, en efecto, triste, ó es que quien de ti se queja tiene una losa sobre su corazón?.....

JOAQUÍN ARÈVALO.

¡VAYA, VAYA!

Me dicen que en un papel que no leo me llama Alvarez Insua ignorante, atrevido, audaz y otras cosas,

Si no fuera tan grande la seguridad que tengo de mi ineptitud en achaques literarios, los desahogos de ese Mesías frustrado me harían sospechar que algo bueno hay en el *Boceto literario* que le hice, cuando el Lagardere gallego creyó necesario desvirtuarlo insultándome, no sé si directamente ó por medio de uno de sus lacayos.

Por lo demás, conste que mi ignorancia, reconocida por mí en toda su magnitud, no aumenta la talla de los que no la tienen, y que los insultos si algo demuestran no es nunca la razón de quien los dirige sino despecho y falta de argumentos para destruir los del adversario.

Conste también que en mis *bocetos* no hay literatura ni crítica: en ellos procuro solamente delinear algunos rasgos característicos de *mis* modelos, y dejo que el lector juzgue por sí mismo el conjunto. A nada conduce por tanto hablar de mí ó de mis méritos para juzgar esos trabajos. Si en ellos hay faltas de parecido, señálense, y si no las hay y alguien encuentra raquítico su boceto, culpe al original y recuerde aquello de

«Arrojar la cara importa,
Que el espejo no hay por qué.»

Según mis informes, el Vice-Presidente del «Centro Gallego» trató de injuriarme porque creyó que al esbozar su figura oculté sus méritos como escritor. Y los méritos que él alega se reducen á que algunos escritos suyos han sido reproducidos por determinados periódicos.

Admito de buen grado que en esas reproducciones, que al parecer tanto halagan la vanidad de Insua, no haya intervenido la amistad ni ninguna otra circunstancia de poca monta, y voy decir algo sobre eso, aunque, contra mis deseos, tenga que hablar de mí nuevamente.

Uno de los primeros artículos que escribí, publicado por más señas en el periódico que dirige Insua, (que entónces puso á mi disposición las columnas de su semanario) fué reproducido en Galicia y fuera de ella, honor que también alcanzaron más de una vez otros pobres escritos míos, apesar de lo cual Insua y yo convenimos ahora en que no entiendo de crítica ni de literatura ni de nada. Y con esto queda demostrado que el tal honor no da ni mucho menos patente de literato.

Hasta mí llegó además la noticia de que se señala como una contradicción el que yo afirmara que Camino tiene talento y dijera después que lo poco de él publicado no basta para juzgarle como escritor.

Aún retorciendo mucho la frase y haciéndome decir que Camino no es escritor, no queda negado que tenga talento. ¿O para tenerlo es condición imprescindible la de ser escritor?

Tal contradicción, pues, no existe.

En lo que sí estamos conformes Insua y yo es en lo de que el Director de GALICIA MODERNA debe separarme de la Redacción de este semanario. Porque si apesar de mi ignorancia, que viene perjudicándole notablemente desde el primer número, llegó el periódico á una altura que para el suyo no pudo alcanzar nunca el de la *sopa*, con todo su talento, y merece los elogios unánimes que, precisamente en estos días, le tributa la prensa, ¿que no será GALICIA MODERNA el día en que su Dirección, haciéndome un favor señaladísimo, se decida á sustituirme con un escritor ilustrado?

Que llegue pronto ese día, para bien de todos, es lo que ardientemente desea

K. Inzo.

P. S. En el próximo número irá nada menos que el *Boceto literario* de Juan M. Espada. La ignorancia es muy atrevida.

EL P. FEIJOO.

Fray Benito Jerónimo Feijóo y Montenegro, el fraile andaz que hizo de la celda de su convento un campo de batalla, tiene ya un bronce que eternice su gloria á través de las generaciones y de los tiempos,

Al evocar el recuerdo del polígrafo insigne, yérguese ante los ojos la triste visión de aquella centuria en que la pobre España, hecho girones el manto de gloria de Pavía y de Túnez, rodaba desde el Sinaí á que le encumbraran sus Corteses y Pizarros, al impuro y cenagoso charco del descrédito, con lodos de Joviers y Valenzuelas en la régia púrpura y afrentas de Barcelona y Gilbraltar en el inmaculado estandarte.

Pero cerremos, siquiera malhumorados, esas páginas negras de la historia patria que nos hablan de cobardías de Corzanas, de vilezas de Angulos, de fanatismos de Padres Nithards y de liviandades de baronesas Perlips; dejemos en paz al bandidaje régio firmando tratados de Riswith y del Haya; á Cárlos II, muriendo acosado por los terrores sacerdotales de Froilán Díaz; al primer Borbón consolándose de las derrotas de los Paises-Bajos con los triunfos de Orán; á Fernando VI, empeñado en la buena obra de rehacer nuestra marina, abrir cáuces á nuestro comercio y horizontes á la cultura nacional, y vengamos á parar al modesto cuanto célebre fraile de Samos y de San Vicente de Oviedo, testigo de toda esa etapa de luchas y de caidas, de desmayos y enardecimientos, de azares y reveses, de luz y sombra.

Batallador incansable no conoció el reposo del espíritu ni la molicie de la carne; ciñóse al cuerpo la cogulla como pudiera ceñirse el coselete; su labor, cual no podía menos, tuvo trazas de encarnizadísimo combate; su pluma, nerviosamente esgrimida, no cesó un punto de acuchillar errores y en los postreros años de su ascendereada vida, quemado ya el último cartucho en las grandes controversias científicas, fatigado y maltrecho, con nubes en las pupilas y reuma en los músculos, al buscar á tientas el miserable lecho monástico, como el soldado curtido por la pólvora de cien combates, debió dolerse de profundas heridas en el corazón.

Sepultado en las tristes soledades del convento, á donde más que místicos anhelos habíanle llevado anhelos de plácidos reposos; metido entre aquella turbamulta de ignaros varones que á toda hora cambiaban las devociones del templo por los gustos del refectorio, herido por la venenosa maledicencia de Zoilos que le mordían el alma con más empeño aún que le mordían los libros; víctima de las procacidades de Soto Marne, de los odios de Mañer y de los proclives arrebatos del abate Verney; despreciado por sus hermanos de orden que para nada se ocupaban en disquisiciones científicas, hechos, cuando más, al martilleo de insulsos epiqueramas teológicos; él, firme y sereno, á un tiempo buzo y águila; ecumenizaba las verdades filosóficas y partía á hachazos aquelarres de brujas y trípodes de pitonisas, milagreos de beatas y zafias eteromancias de toscos adivinos.

La vida conventual, deslizándose entre aquellos muros que albergaban la quinta esencia del odio y de la glotonería, debió de ser terriblemente martirizadora para Feijóo.

Todo hubo de mortificarle allí dentro; la monotona canturía del lector que mascullaba perezosamente vidas de santos; las obesas paternidades pascando sus abultados abdómenes por los claustros; las murmuraciones contra el prior; las intrigas de la comunidad; la sorda lucha de celda á celda; la difamación azuzándole su jauría de lebreles; las injurias salpicándole de barro los hábitos; la sociedad recogiendo los desperdicios de las galeras y de los prostíbulos y arrojándolos contra las tapias del monasterio, para que en torno de la ventruda olla devorasen el rancho de los frailes, la lepra y la holganza, la degradación y el crimen; todo en fin, repugnaria en alto grado al alma delicada del gran polemista, que en celda oscura, oliente á la pólvora de las ideas, quemábase el cráneo en las arduas labores itelectuales, mientras abajo, junto al portón, legos y beatas, con cascadas y silbadoras vocecillas, murmuraban rabiosamente del osado cogulla.

Por eso maravilla que allí donde todo, lo material y lo ingrávido, hablaba de la bestia, pudiese el autor del *Teatro crítico* confortar el espíritu para darse á pensar en el hombre.

¡Con qué majestad y con cuán soberano desdén discurriría al caer de la tarde por los silenciosos corredores del convento, rozando, al pasar, sus hábitos contra el sayal de uno de aquellos frailes que llevaban sombras en el cerebro. y el animal de que habla Balzac en el corazón!

Y bien: la estatua de Feijóo está en pié, la deuda de gratitud pagada, los anhelos de Lista satisfechos. ¿Es fuerza que hagamos ahora un auto de fe con las obras del monje sobre el pinto de su monumento? No, seamos más generosos que el ilustre clérigo sevillano. Las armas que usaron los héroes, no porque estén melladas y herrumbrosas; deben hacerse pedazos; hay algo que imprime carácter sagrado al montante de un conquistador y á la pluma de un sabio.

Reservemos, pues, los libros del eximio fraile, y ya que nada nuevo nos enseñan hoy, sírvennos siquiera de ejemplo de meritísimas y provechosas ecuanimidades. Para Feijóo no hubo día perdido ni hora gastada inútilmente por la pereza.

Que otras generaciones se tomen el trabajo de quemar los libros de nuestros Carullas y López Bagos.

Alberto García Ferreiro.

Orense, Septiembre 6 de 1887.

ESTATUA A MENDEZ NUÑEZ.

Expone en sus columnas nuestro estimado colega *El Independiente* de Vigo una idea noble y patriótica inspirada en el levantado ejemplo que Orense dió hace poco.

Propone el colega que para honrar la memoria del esforzado marino D. Casto Méndez Núñez, se erija en Vigo una estatua á tan preclaro é ilustre gallego, consagrando de este modo un merecido tributo de admiración hacia el héroe que en el Callao supo acrecentar las glorias de la patria y de la marina española.

En apoyo de su pensamiento escribe *El Independiente* un artículo que trascribimos íntegro á nuestras columnas.

Dice así:

«Ha concluido la época balnearia, y no sabemos la suerte que nos está reservada para la próxima primavera.

Sin embargo como del bien que se hace siempre se tocan resultados, y nosotros al bien del pueblo consagramos nuestras tareas, queremos que Vigo cumpla una deuda de honra que debe á su ilustre hijo, el vencedor del Callao, D. Casto Méndez Núñez.

El joven Diputado por la capital Sr. Vincenti, acaba de dar un paso que puede reportar inmensos beneficios á la provincia, pues siempre es un estímulo, y no pequeño, para el adelanto de las Artes, de la Industria y de la Agricultura, una Exposición regional, que muestre á los viajeros que nos favorecen en la época de verano los tesoros que en su seno encierra Galicia y la idoneidad de sus hijos, para toda empresa grande y generosa.

Deseamos que el pensamiento del Sr. Vin-

centi, tenga la acogida que se merece, pues el bien de nuestra provincia, es el bien de las cuatro hermanas.

Pero al lado de idea tan fecunda, quisiéramos ver figurar en el catálogo de los festejos con que nuestra ciudad conmemora los días dé su reconquista, la erección proyectada de una estatua que diga á las generaciones venideras, que Vigo como Orense y todos los pueblos cultos, sabe honrar á sus hombres célebres.

Al *Gimnasio*, sociedad cuya iniciativa para las grandes obras hemos reconocido siempre, dirigimos hoy nuestro ruego.

De su seno ha partido la feliz idea de llevar á cabo la que hoy pedimos.

Reconocemos que para ciertas empresas, no bastan los esfuerzos de unos pocos, pero en este asunto puede mucho el buen deseo, y como éste lo abrigan todos los socios de aquel culto centro, no había de serle difícil hallar fuera de él la cooperación necesaria para su completa realización.

Barcelona y otras ciudades de España se han apresurado á rendir su tributo al hombre que con media docena de buques de madera y no en las mejores disposiciones supo renovar los laureles del Dos de Mayo, repitiendo en lejanas playas, fecha tan gloriosa en los anales de nuestra historia.

¿Hemos de ser menos los propios que los extraños, aunque tratándose de la honra nacional tengamos los mismos sentimientos todos los españoles?

No por cierto.

Vigo, cuna del hombre que con un buque blindado fué el primero que remontó el Cabo de las Tormentas, de aquel que frente á Valparaiso contestaba arrogantemente al Comodoro americano, que España preferia *honra sin barcos á barcos sin honra*, debe en primer lugar, elevar la estatua que fotografie al eminente marino, para consignar después en el zócalo que le sirva de pedestal esas palabras caballerosas que alcanzarán ilimitada posteridad.

Un año nos separa de la fecha en que por tradicional costumbre, vuelve nuestra ciudad á recordar un hecho de armas que contribuyó á emancipar la patria del yugo opresor de un tirano; y si merecen tal distinción los manes de aquellos que supieron pelear y morir por la independencia patria, justo será que pase á ocupar un puesto entre los nombres de los héroes de 1809, el que el dia dos de Mayo de 1866, supo mantener enhiesta la bandera española en los topes de nuestros buques de guerra ante la poderosa artillería del Callao, cuyos defensores creian de antemano contar una victoria que para ellos era indudable.

¡Triste error! Pues los españoles acostumbran á no *mojar la pólvora* cuando retumba el cañón y el fragor del combate les impele á la pelea.

Las consecuencias del arrojo de nuestros bravos marinos, esculpidas están en letras de oro, pero falta que los vigueses cumplan como buenos, conmemorando la memoria del jefe de aquella brillante expedición, hijo querido de la *perla del mar*.

Habrá quien crea que es prematura nuestra advertencia, pero nosotros no pensamos así, pues han pasado muchos dias desde aquél en que se proyectó elevar una estatua á Méndez Núñez, sin que hasta la fecha, por desgracia, hayamos visto llevar á cabo ese proyecto que nos daria honra inmensa.

¿Qué extraño, pues, que con tales antecedentes, nos apresuremos á cumplir un ineludible deber que tenemos pendiente?

Creemos que el *Gimnasio*, á quien en primer término dirigimos nuestras exhortaciones, así como también las personas á quienes gusta ver honrada la patria en el nombre de sus más distinguidos hijos, la acogerán como producto de patriótico deseo.

¿Mostraránse indiferentes á tal ruego, aquellos en quienes confiamos? No es de creer, y por consiguiente, esperamos que acogida con fruición la idea que aunque no es nueva, emitimos hoy, podremos añadir en el verano del próximo año al programa de las fiestas de nuestra Reconquista, un capítulo más, que tenga relación con la estatua del inolvidable Méndez Núñez.»

EL BUEN PARTOR.

(INEDITA.)

Cuando la vez primera
ví al joven sacerdote fino y sabio,
que de pobres y ricos
con solícito afan era buscado,
por un favor del cielo
á su morada encaminé mis pasos.

—

Y, *Él* de Jesucristo
los sublimes ejemplos imitando,
con afable ternura
me ha recibido; y de su ameno campo
con las flores y frutas
me colmaba obsequioso de regalos.

—

Un día y otro día,
un año, y otro año, y otro año,
las sendas perfumadas
con júbilo infantil raudo cruzando,
á su modesto albergue
me arrebataba irresistible halago.

—

Y era el *Arte* y la *Ciencia*
que apacibles brotaban de su labio
tesoros que mi mente
ávida recogía; y vacilando
en el papel y el lienzo
reproducía mi inexperta mano.

—

A su sabia censura
sometidos mis débiles ensayos,
con bondad inefable
les dispensaba generoso aplauso;
tal vez para animarme
á ganar el sustento cotidiano.

—

Al fin por sus virtudes
obligado á ejercer más grave cargo,
con su ausencia perdieron
su atractivo estos valles solitarios;
que hoy cruzan tristemente
los niños, y los jóvenes, y ancianos.

—

Yo también como el ave
dejé el paterno nido, en pos volando
de un porvenir risueño
que adulaba el ardor de mi entusiasmo,
de nuevos horizontes
alegre viendo el azulado espacio.

—

A una ciudad inmensa
llegué por fin: sucesos desgraciados
de civiles discordias
tristemente mi alma impresionaron;
y á punto estuve casi
de tornar á mi valle sosegado.

—

Pero gentes amables
en modestas viviendas y palacios
con entrañable afecto
mis tímidos recelos disiparon;
mis obras incorrectas
más de lo que valían apreciando.

—

No amó con más extremo
á sus mejores hijos *Santiago*; (1)
recursos abundantes
á mis nuevos estudios prodigando,
cuyos gratos afanes
con honroso diploma ví premiados.

—

¡Dios bendiga al ilustre,
al venerable Sacerdote sabio,
que de espinosa vía
me apartó con su afecto dulce y santo;
Dios le bendiga como
le bendice mi pecho palpitando!

—

El bien que en este mundo
sin vil adulación he grangeado;
si ha sido justo premio
de la perseverancia en el trabajo,
jamás olvidaré que fruto ha sido
de su doctrina y amoroso trato.

José M. Posada y Pereira.

Vigo Junio de 1881.

FORA!

Queren libertar a pátrea
sin têr ideas nin forzas;
queren ser libres e solo
son tiranos sin vergonza;
queren honrar ós seus lares
gaband'os en malas trovas,
e mal pode honrar a pátrea
quen non tên pudor nin honra.

Nunca! vosoutros non sodes
os fillos d'a pátrea nosa;
cartaxineses que sempre
traficades c'as lisonxas
para lograr altos postos
d'o pobo sobre d'as costas
Fora! Os petrucios que queren
de verdade a terra, loitan
por libral-a d'as cadeas
qu' hai tempo os seus pés magóan,
e dan os consellos francos
onde, si laudes s'atopan,
hai tamen as reprimendas
pr'os males que nos agobian.

¡Queren facer libre o pobo
y-esclava a yalma lle donan!
A pátrea non será libre
namentras non se conoza
o que se rouba n-as casas
de banca, donde se compra
por unhas poucas moedas
ós qu' están n-o inferno, a groria...
Namentras haxa pr'as virxes
de pau brilantes coroas
e pr'as de carne non quede
nin un codelo de broa:

---

(1) Ciudad en donde estudié, y me he recibido de abogado en 5 de Octubre del año de 1845.

namentras que pr'os manatés
que a montós gañapan onzas
haxa perdon, e pr'os probes
esté sempre orguida a forca.

A santa lus d'o progreso
n-os vosos ollos acora!
De torpes filosofías
sodes despreciabres toupas.
O que se manten d'inganos
e nunca a xusticia invoca,
cando conece a verdade
ainda quere ser hipócrita.

Queren ser libres e solo
son tiranos sin vergonza;
queren honrar os seus lares
gaband'os en malas trovas,
e mal pode honrar a pátrea
que non tên pudor nin honra.

L. U. Gris.

CORREO DE GALICIA.

LUGO.

En el segundo tercio del mes de Septiembre último, que comprende del 11 al 20 del mismo, hubo en esta ciudad dos matrimonios, 20 nacimientos y 22 defunciones.

Nuevamente se ha encargado del mando superior de la provincia, el gobernador civil de la misma, Sr. D. Víctor Ahumada.

Por cuenta de la cantidad que el Ilmo. y Reverendísimo Sr Obispo entregó á la Comisión de festejos con destino á un acto benéfico, ha recibido cada uno de los presos de la cárcel de partido, el día de San Froilán, una peseta, siendo su número 84.

Ha sido nombrado secretario del Instituto de segunda enseñanza de esta capital el director de *El Eco de Galicia* D. Ramón Iglesias Camino.

Ha sido nombrado auxiliar de la sección de Ciencias del Instituto de esta capital, con la gratificación anual de mil pesetas, D. Francisco Sánchez Cerelua.

Dice un periódico:

«Ha merecido muchos elogios el fuego de artificio quemado en las noches del 5 y 6, y nos complacemos en manifestar que era obra de un hijo de este pueblo, D. José Real que, según se dijo en el programa de los festejos, ha residido durante veinte años en Cataluña trabajando como pirotécnico con gran éxito, como lo acreditan los certificados expedidos por varias corporaciones que utilizaron sus servicios.

Los elogios que habíamos leido en distintos periódicos de Cataluña, no son exagerados, pues el fuego del Sr. Real se hizo notar por su novedad y buen gusto.»

El secretario del Gobierno civil de esta provincia, D. Ceferino Ortiz de Lanzagorta, pasa á continuar sus servicios á la provincia de Alava, siendo reemplazado por D. Camilo Penedo, secretario del gobierno en la de Segovia.

PONTEVEDRA.

El Sr. D. Manuel Martinez Baptista, hijo de esta ciudad y residente hace mucho en Nueva York, ha donado dos mil duros para ayuda de la construcción del *Grupo Escolar* que se proyecta construir en esta capital.

La Comisión provincial, acordó adquirir 12 ejemplares de la obra de D. Ramiro Rueda, titulada *Elementos de Derecho Penal.*

Llegó á esta capital el Sr. Guisasola, arzobispo de Santiago, con objeto de girar visita pastoral.

Algunas comisiones salieron á esperar á S. E. y la música de Luzón, con su correspondiente piquete, le hizo los honores de ordenanza.

Probablemente permanecerá aquí todo el resto del mes.

En la junta general que celebró la Sociedad *Recreo de Artesanos* se tomaron los siguientes acuerdos:

1º Autorizar á la directiva para que desde luego contribuya la Sociedad en la medida que sus fuerzas y situación económica le permitan, al mayor lucimiento de las fiestas de Agosto próximo.

2º Que se nombre un individuo del seno de la junta, que unido á la Comisión de la «Económica de Amigos del País,» formule los festejos con que aquella ha de coadyuvar y someterlo en su día á la aprobación de la general.

El laureado orfeón *Los amigos*, ha terminado ya los ensayos de la preciosa *Alborada* que obtuvo el primer premio en el Certamen musical celebrado en esta ciudad el año último.

Según nos aseguran, parece que esta sociedad coral piensa llevar á efecto una excursión artística á Vigo, en donde dejará oir los más importantes números de su numeroso y variado repertorio.

La función que se verificó en la parroquia de San Bartolomé en obsequio de la Santísima Virgen del Rosario, estuvo muy lucida.

Gran número de fieles ocupaba el templo, que se hallaba iluminado con multitud de luces, y sencillamente decorado, pero con exquisito gusto.

El reputado orador Sr. Piñeiro, ha hecho gala de su fácil y elocuente palabra, en la brillante oración que pronunció desde la cátedra sagrada.

La orquesta encomendada al conocido y aventajado músico Sr. Serrano, á muy elevada altura.

Por la tarde, y después de la reserva, salió procesionalmente la Virgen, acompañada por muchas personas con velas.

A este acto asistieron las músicas de Luzón y Hospicio.

Es de esperar que en breve se saque á subasta el proyecto de un ferro-carril entre Pontevedra y Carril por el interior, enlazando con el de Vigo, que ha sido aprobado, creyéndolo más beneficioso que el que proponía el trazado por Cambados.

El Ayuntamiento de Marín acordó nombrar hijo adoptivo de aquella villa al Sr. Riestra.

Nos parece un acuerdo muy justo y que honra tanto al Sr. Riestra como al Ayuntamiento que le adoptó.

El alcalde de Cuntis ha sometido á la aprobación del Sr. Gobernador civil de esta provincia, el reglamento de la «Sociedad fomentadora de la Caza» que intenta fundarse en aquella villa.

De Vigo.

La proposición más baja que se hizo en la subasta para la construcción de ocho falúas de vapor con destino al servicio de Sanidad, fué la de los Sres. Julio Neville y Oriol, de Liverpool, que del tipo de 221.900 pesetas, rebajaron 49.350.

—Durante el mes último han entrado en el Lazareto de San Simón, procedentes de la América, 4 embarcaciones mercantes, y despachadas para puntos de la Península, 7 mercantes españolas.

—Los labradores de estos contornos, están muy satisfechos de la cosecha de vino que ha sido muy abundante y de excelente clase.

—El Sr. D. Policarpo Sanz, residente en Nueva York, ha remitido 500 pesetas y algunos diplomas para que sean distribuidos entre los niños más aplicados de las escuelas públicas de esta ciudad.

—El alcalde de esta ciudad remitió á la aprobación del Sr. Gobernador civil de la provincia, el Reglamento para la «Asociación de clases pasivas» de Vigo.

—Dice *El Faro*:

«Nuestro convecino D. Marcelino Barreras y Casollas ha inaugurado en el punto denominado *Molino del Viento* del distrito de Bouzas, una fábrica de conservas alimenticias, que ya ha sido abierta al servicio público, teniéndola dispuesta para todas las transacciones y para cuantas demandas se ofrezcan.

Es en todos casos de importancia, en nuestro país, el fomento y progresivo desarrollo de la industria, y laudable por demás el hecho de que haya personas dispuestas á arriesgar su capital en empresas de este género, y á poner su actividad á disposición de la general riqueza.

Por eso es digna de aplauso la determinación del Sr. Barreras, y mucho más si se tiene en cuenta que, según nos informan, la fábrica de conservas de que nos ocupamos reune las mejores condiciones, está á la altura de las de su clase, y honra tanto al propietario como á la industria que en ella legítimamente se ejerce.»

ORENSE.

Por el Ilmo. señor obispo de esta diócesis se ha comenzado el reparto de las cantidades recaudadas para socorro de los labradores arruinados por las tempestades.

En total asciende la suscrición á unos 22.800 reales, y para su acertada distribución se han pedido relaciones nominales, justificadas, de las familias que han sufrido perjuicios, y evaluación aproximada de aquéllos, á los arciprestes de Verín, Ginzo, Amoerio, Avión, Cea, Rairiz, Valle de Salas, y Toen, quienes en unión con los párrocos distribuirán las limosnas.

Pasaron por esta ciudad varios trenes conduciendo las maderas destinadas á los trabajos preliminares de la construcción del puente de los Tres-Rios.

Los trabajos preparatorios han empezado ya y tan pronto como terminen se desembarcarán las maderas que se hallan en la estación de los Peares, y de este modo quedará el puente dispuesto antes de las lluvias de primavera que ocasionaron la pérdida del anterior.

Por el inteligente perito agrícola D. Bernardo Díaz, encargado de estos trabajos, continúase practicando el reconocimiento de los viñedos de los alrededores de esta ciudad para observar si existen algunos focos filoxéricos.

A imitación de lo que se ha hecho en los seminarios de Oviedo y Santiago, trátase de establecer en el de esta ciudad una clase para la explicación de la asignatura de arqueología sagrada.

Los ingenieros señores Garaizabal y Risco y el ayudante señor Arias han visitado las obras del puente de los Peares, cuyo andamiaje está empezando á colocar el contratista.

La apertura del curso académico de 1887-88 se ha celebrado en este Instituto de segunda enseñanza con la solemnidad de costumbre. Presidió el acto el Sr. Gobernador Civil.

El secretario Sr. Macías, en una correcta y razonada memoria, dió cuenta de los progresos realizados en el establecimiento durante el curso último.

Terminada la lectura procedióse á la distribución de premios.

Según escriben de Rivadavia, la cosecha de vino en aquella comarca no ha sido tan abundante como se dijo, pues en algunos puntos solamente se recogió la mitad de uva que otros años.

Pero en cambio lo que se perdió en cantidad se ha ganado en calidad, toda vez que desde el año 58 no se recuerda un vino tan exquisito en sustancia y color.

Se ha encargado interinamente del Gobierno civil, el presidente de la Diputación provincial D. Máximo García Reigada.

CORUÑA.

Durante el pasado mes de Septiembre, y en los pocos días que van del presente mes, embarcaron para Montivideo y Buenos-Aires mil novecientos emigrantes. En igual período salieron 931 para Puerto Rico y Habana.

Dice un colega de la capital:

«Nos ha asegurado una persona de todo respeto y autorizada en el asunto, que nuestro Municipio va á acometer muy en breve varias obras en la plaza de María Pita, que hermosearán aquel paraje, tan descuidado hasta hoy.

Trátase de la construcción de una carretera de circunvalación que rodée toda aquella extensa plaza y de establecer varios jardinillos iguales á los de la plaza de Orense y Avenida de Riazor.»

El Ayuntamiento de Noya ha enviado al Gobierno Civil de la provincia, el estado-resumen del resultado obtenido en aquel distrito en la vacunación y revacunación con la linfa vacuna remitida al mismo.

Fueron vacunados 146 y revacunados 3, prendiendo á 145 de los primeros y á ninguno de los segundos.

La Inspección de primera enseñanza de esta provincia ha propuesto al Rectorado de Santiago, para ocupar la vacante de la escuela de Latín, por renuncia del que la regenteaba, á D. José Varela García: para la de niños de Cabanas, vacante por defunción del maestro, á D. José Benigno Losada Martínez, y para la incompleta de Leilollo, en Malpica, á D. José Casal Posse.

El Ayuntamiento de Muros, acordó por unanimidad declarar hijos adoptivos de aquella villa al Excmo. Sr. D. Eugenio Montero Ríos y al diputado del distrito Sr. D. Santiago de Andrés Moreno, acordando también que la calle titulada del Paseo, lleve en lo sucesivo el nombre del primero de los citados señores.

Ha salido de la Puebla con dirección á Lourizán el Sr. Díaz de Rábago con objeto de celebrar una conferencia con el señor Montero Ríos, acerca de la Escuela de Artes y Oficios, asunto que será presentado al Ministro de Fomento á la llegada del Sr. Montero.

En la visita que hizo el Sr. Obispo de la diócesis á la capilla de Dolores, de Ferrol, tuvo frases de caluroso elogio para el distinguido pintor Sr. Buch, por la obra que hace en aquel templo. Envió á llamar al artista para darle plácemes; pero el amigo Ramón estaba dando clase en la escuela de Artes y no pudo presentarse á S. I.

DESDE SANTA MARTA.

Ortigueira 27 Septiembre 1887.

Sr. Director: En un periódico de la Coruña de 22 del corriente aparece una noticia muy grata por cierto para esta comarca, y lo mismo debe ser para los ferrolanos, pues se trata nada menos que de construir un ferro-carril de vía estrecha desde Ortigueira á Ferrol. Al leer tan plausible noticia tratamos de enterarnos bien de si este proyecto tenía algún fundamento, y estamos convencidos de que lo tiene y con esperanzas de llevarlo á cabo.

Una casa fuerte de Bélgica es la que en la actualidad está estudiando el asunto; y según nos participa uno de los ingenieros de la misma casa, parece que el proyecto es aceptable, siempre que el gobierno les permita aprovechar parte de la carretera general; para conseguir esto parece que hace unos días partió para Madrid el contratista del puente de hierro del Barquero. Sabedores de esto en Vivero, se reunieron el domingo último unos 50 vecinos más pudientes, la mayor parte fabricantes de salazón, acordando nombrar una comisión como lo hicieron, compuesta de cinco individuos encargada de gestionar para que dicha vía férrea se extienda hasta Vivero, toda vez que tenemos ya carretera desde este punto á Ferrol. De llevarse á cabo este proyecto, mucho ganarían todos los pueblos desde Vivero á Ferrol, y al efecto la prensa de Ferrol puede hacer mucho, alentando á la compañía iniciadora del pensamiento para que no desmaye en su proyecto, pues de nadie más que de la prensa podemos esperar algún aliento, por que para desgracia del país hace tiempo que estamos huérfanos de diputados, lo mismo los de Ortigueira que los de Ferrol y Vivero.

El trayecto comprendido entre Ferrol y Vivero abraza una porción de pueblos bonitos y productores, como son Jubia, Linares, San Saturnino, Lamas, Moeche, Abad, Cerdido, Mera, San Claudio, Senra, Ortigueira, Balón, Espasantes, Loiba, Maañón, Mogor, Barquero, Vicedo, San Román y otros varios; hay fábricas de tejidos, salazón y conservas, minas de carbón, hierro, cal y barro refractario; magníficas canteras de muy buena cantería y pizarra; que es un país virgen, sin explotar, que ofrece muchas ventajas para la compañía que lleve á cabo el tan justamente deseado ferrocarril.

De Vd. afímo. s. s.

El Corresponsal.

NOTICIAS GENERALES.

UN PROCESO.—

Ante la Sala primera de lo Criminal de la Audiencia de la Coruña, se celebró el día 12 del actual, en juicio oral la causa formada en el Juzgado de instrucción del Ferrol contra nuestro querido amigo D. Victorino Novo y García, Director del periódico de dicha ciudad *El Correo Gallego*, por defraudación literaria de la obra *Madame de Treves*, del Vizconde Javier de Montepín.

El asunto es este:

En el periódico indicado se publicó dicha novela traducida del francés al español, de la que el autor tenía hecho el correspondiente depósito ante el Ministro de Fomento.

Consistió la prueba propuesta por la defensa que estaba á cargo del Licenciado D. Cárlos Martínez Esparis, en que es costumbre que reciban los directores de los periódicos circulares ofreciendo novelas para su publicación en aquéllos, á veces, previo pago de determinada cantidad; y que así sucedió con la novela indicada *Madame de Treves*, que después de aceptada y remitido el importe convenido al editor, principió á publicarla *El Correo Gallego;* y que cuando se aceptan las bases de la circular, no hay necesidad de cumplir más que el pago de la cantidad que se hubiese impuesto ó el anuncio en el periódico de la casa en que se edita, cuyos particulares en esencia afirmaron los testigos presentados.

En su vista el señor Fiscal, que en su calificación escrita había solicitado contra el procesado la pena de dos meses y un día de arresto mayor, multa de 500 pesetas, indemnización y costas, pretendió la absolución de don Victorino Novo, á cuya pretensión se adhirió la defensa.

Este proceso ha llevado á la Sala de audiencia numeroso y escogido público, entre el cual figuraba la insigne escritora doña Emilia Pardo Bazán.

OTRO VIOLINISTA GALLEGO.

De *El Diario* de Pontevedra:

«Según por la prensa sabemos, viene conquistando lisonjeros lauros en su carrera artística, el joven violinista hijo de esta población, D. Uberto González, de quien ya en otra ocasión nos ocupamos, pues tenemos por costumbre rendir tributo á los méritos de nuestra tierra que es muy injusto dejar oscurecidos.

Este novel artista ha obtenido verdaderos éxitos en los conciertos que últimamente ha dado en el salon Beethowen de Barcelona.

Ahora continúa su excursión artística por las Islas Baleares, en donde se halla desde su salida de la capital de Cataluña.

Por cierto que el sobresaliente violinista no ha perdido el tiempo durante aquella travesía.

En ella se hizo escuchar con sumo agrado por distinguido auditorio, entre el que se encontraba el Sr. Marqués de la Santilla, que

después de felicitarle por la ejecución de una *balada* de Sarasate le hizo un magnífico presente que consistía en una alhaja de no poco valor.

Mucho nos place que con tan buena fortuna los artistas gallegos pasceu por todas partes los pendones del arte de su tierra.»

SECCION DE INTERESES GENERALES.

REVISTA DE VALORES.

El oro.—Ha descendido en su precio, con relación al billete, al limite anterior, y el mercado, á la fecha en que escribimos, queda bastante encalmado como si se preparara un nuevo y más considerable descenso.

Respecto á la recogida, que creemos próxima, de los referidos billetes, nos ha extrañado sobremanera que en Matanzas se haya pensado seriamente en encomendarla al Banco Hipotecario, porque dicha Institución apenas funciona, ni las cèdulas se cotizan en plaza por falta de tomadores, y no es creible que nadie entregara sus billetes á cambio de ellas, por lo tanto, ni que el Gobierno se constituyera deudor por capital é interés del importe de la emisión de guerra, respecto de un establecimiento en tales condiciones, cuyo capital, si alguno tuvo, debe haberse evaporado á causa de los gastos extraordinarios de instalación y los ordinarios en los años que cuenta de existencia sin trabajo.

Solo en Cuba, pesar nos causa decirlo, se alientan y toman en consideración tales aberraciones.

Cèdulas Hipotecarias de 1886.—Estos documentos de crédito al portador, quedan en la misma situación en que los dejamos en nuestra última revista, es decir, nominales porque no sabemos se haya operado nada sobre ellas y esperamos su descenso en la zafra por las razones que repetidamente hemos expuesto.

Bonos y Cupones del Ayuntamiento.—Quedan aún más abatidos ambos papeles que en la semana anterior.

Anúnciase el proyecto del Sr. Alcalde de pedir á los tenedores la reducción de los intereses á la mitad, lo que nos parece excesivo y por otra parte, atentatorio al crédito de la Corporación, que más bien debe fomentarse, por el papel interesante que èn los futuros destinos de la misma, y por consiguiente, de la ciudad, ha de representar.

Aparte de la oposición legal que naturalmente habia de hacerse á tal proyecto nos parece contraproducente la pretendida economia.

Las acciones.—Estos interesantes valores continúan en general á precios más elevados que en la anterior semana. Con ellos se verifican diariamente regular número de transacciones á plazo y al contado. No sabemos hasta cuando durará la fiebre y, sentiríamos que al final se encontraran algunas decepciones.

Banco Español.—Las acciones de esta poderosa empresa bancaria suben algo diariamente, apesar de que nadie se interesa en ello, porque el cúmulo de sus grandes negocios con el Estado no está agotado y á ellos se añadirá bien pronto, el proyectado con el Excmo. Ayuntamiento de esta ciudad, según telegrama particular y directo de Madrid publicado por *La Lucha*.

Banco del Comercio.—También quedan más firmes y en alza sus acciones aunque con escasas transacciones.

Gas español.—Las de esta empresa han ganado cerca de tres enteros en estos últimos días; alza justificada si solo se tiene en cuenta el interés que producen los dividendos sobre el capital invertido, pero el hecho de que la fábrica no funcione, es para muchos una compensación negativa que los retrae de operar en esos valores.

Ferrocarril de la Habana.—También las acciones de esta empresa siguieron subiendo lentamente, pero á última hora del mercado de hoy empezaron á presentar tendencias al descenso, cuyo alcance no podemos predecir, aunque mientras no se verifique la elección presidencial, se publique la memoria y acuerde el dividendo, no creemos sea aquél de mucha consideración.

Càrdenas y Júcaro.—Esta brillante empresa acordó repartir á sus numerosos accionistas el uno treinta por ciento en cupones y sus acciones se cotizan ya sin dividendo, más altas que antes, notándose tendencia á mayor subida.

Sagua la Grande.—Las acciones de esta otra, tan recomendable, algo se han movido en alza desde nuestra anterior revista y acusan iguales tendencias, pues son muy solicitadas.

El Urbano.—También están muy firmes las de este reproductivo y bien gobernado Tranvía, pero como se hallan acaparadas en pocas manos, apenas dan juego en el mercado.

Sabanilla.—Poco podemos decir de esta empresa, que nuestros abonados y el público en general no sepan.

No se opera hoy mucho en ella, pero sus precios siguen firmes, y quizás no pase mucho tiempo sin que algo nuevo venga á demostrar que es una de las mejores empresas del pais.

Las demás siguen en el mismo estado y si alguna ha variado en la cotización, como sus precios se consideran nominales en fuerza de que apenas se operan en ellas, no las reseñamos limitándonos á estampar seguidamente la cotización de todas.

Oro del cuño español, abrió á 239¼ y cierra de 239¾ á 239½

Bilietes del Tesoro Isla de Cuba.....	99 á 100½ valor	
Bonos del Ayuntamiento.....	25 á 29 p% valor.	.....
Banco Español de la Isla de Cuba...	19 á 20¾ p% oro. P	.....
Idem del Comercio.....	10½	á 10 D
Id. id. Agrícola.....	75	á 65 D
Ferrocarril Habana.....	55	á 54½ D
Id. de Matanzas á Sabanilla	16	á 15½ D
Id. id. id. de Cárdenas y Júcaro	20	á 21 P
Id. id. de Cienfuegos á Villaclara ...	16	á 14 D
Id. id. de Sagua la Grande.....	5	á 4 D
Id. id. de Caibarien á Sti-Spiritus ...	5	á 6 P
Id. id. Urbano.....	14	á 12 D
Id. id. del Oeste	85	á 84½ D
Refinería de Cárdenas.....	12	á 14 D
Compañía de Gas consolidada	75½	á 73 D
Compañía Española de Gas de Matanzas	70	á 60 D
Compañía Cubana de Alumbrado de Gas.....	32¾	á 30 D
Compañía Española de Alumbrado de Gas	49½	á 49¼ D
Compañía de Almacenes de Depósitos de la Habana..	92	á 90 D
Compañía de Almacenes de Hacendados.....	40	á 32 D
Compañía abastecimiento de agua del Vedado y Carmelo.....	25	á 30 D

CAMBIOS.

España.....	60 d|v 4½ á 7 p.% P segn plza, fcha y cantidad
Inglaterra.....	60 d|v 20½ á 21 p.% P contra oro
Francia, francos	60 d|v 6 á 6½ p.% P
» »	c|v 6½ á 7 p.% P
Alemania.....	60 d|v 4 á 4½ p.% P
Estados Unidos	60 d|v 9½ á 10½ p.% P
»	c|v 10¾ á 11½ p.% P contra oro

Habana, Noviembre 5 de 1887.

Gómez Madarro.

HABANA.

Nueva viñeta.

La viñeta que actualmente usa Galicia Moderna será muy pronto sustituida por otra que seguramente ha de agradar más á nuestros lectores.

El colaborador artístico de este periódico, D. Antonio Jiménez, está terminando el dibujo de la nueva viñeta que promete ser un trabajo muy notable.

***

En el Casino.

Para la Presidencia y Vice-Presidencia de la Sección de Instrucción del Casino Español han sido designados, respectivamente, el Excelentísimo señor dòn Francisco de los Santos Guzmán y nuestro querido amigo D. José Novo y Garcia, vocales ambos de la nueva Directiva del patriótico Instituto.

Felicitamos á la Sección citada que mucho debe esperar de tan ilustradas personas.

***

Al Excmo. Sr. General Marín.

Por una disposición reciente se ha rebajado á $ 27-50 el sueldo, ya exiguo, que disfrutaban los infelices marineros que hacen el servicio de trasportes entre el muelle de la Cabaña y el de Caballería, y entre el Pescante del Morro y la Punta, servicio penosisimo que empieza á las 6 de la mañana y termina á las nueve de la noche.

Con sueldo tan corto es imposible que esos honrados trabajadores, padres de familia casi todos y antiguos servidores del Estado, en su mayor parte, puedan atender á sus más perentorias necesidades.

Por otra parte, no puede ser notable ni mucho menos la economía que para el Erario resulte de esa rebaja, que, de subsistir, arrojará en brazos de la miseria y de la desesperación a algunos séres dignos de mejor suerte.

Por eso Galicia Moderna que cuenta algunos comprovincianos entre esos infatigables marineros, recurre hoy á V. E., Excmo. Sr. General Marín, suplicándole deje sin efecto esa arbitraria rebaja, que ya algunos periódicos han combatido por insostenible.

***

Producto de un beneficio.

La función que hace algunos meses verificó el Centro Gallego á beneficio de los fondos de la Sociedad de Beneficencia de Naturales de Galicia», produjo, para la benéfica Asociación $35-11 B. B.

No haremos comentarios; pero es necesario decir que los Sres. que componen la Directiva de la Sociedad de Beneficencia han contribuido al mejor éxito de la función con una cantidad bastante más crecida que la que representa el producto de ese beneficio.

***

Disolución.

La Sección de Declamación del Centro Gallego ha sido disuelta de real orden.

No se asusten los amigos del Centro: esa *disolución* no es más que un medio (aprendido de los parricidas) de desprenderse de algunos elementos que por lo visto inspiraban cierto cuidado á pesar de su alejamiento.

Celebraremos que se restablezca la tranquilidad y que siga el alivio.

***

LLEGÓ.

Los Sres. Seijo y González acaban de recibir una gran partida del exquisito vino de Orense *Bodega González* tan acreditado en América por sus excelentes condiciones de color, olor y sabor, y por su precio excesivamente barato con relación á su reconocida superioridad sobre todos los vinos españoles, franceses y gallegos.

El depósito principal está instalado en Oficios 13; pero en el *restaurant* «El Suizo», Reina esquina á Galiano y en el «Gran Hotel España» Prado entre San Miguel y San Rafael, se puede probar ese hermoso vino de Orense y se puede además comer opíparamente por poco dinero.

***

RECTIFICACIÓN.

En su número correspondiente al dia 4 del actual publicó *El Cubano* un suelto titulado «Queda en pié,» que dice así:

«Publicamos hace poco dias un suelto en el que reproduciamos el párrafo de una carta dirigida á un periódico de Oviedo por una distinguida escritora.

Atribuimos equivocadamente la carta á la eminente gallega Emilia Pardo Bazán, siendo como era y es, de la no menos eminente pensadora Rosario Acuña, que fué á quien con tan señalada descortesía recibieron en Luarca.

Escrito el suelto «Una opinión» en *El Cubano*, en los momentos en que leiamos un brillante trabajo de Emilia Pardo y teníamos á la vista, con el último número de *El Heraldo de Asturias*, uno de *Las Dominicales del Libre Pensamiento* que contiene una notabilísima carta de la Acuña, hubimos de confundir los nombres al trasladar al papel nuestras impresiones.

Quede subsanado el error y complacido el estimado compañero Enrique Novo, Redactor de GALICIA MODERNA que nos pidió oportunamente esta rectificación.»

Agradecemos al apreciable compañero de *El Cubano* esa rectificación que deja la verdad en su lugar y á la ilustre autora de *San Francisco de Asís* tan católica como siempre.

LA SEMANA.

Con motivo de la conmemoración de los fieles difuntos, muchas personas visitaron el cementerio de Colón el miércoles 2 del actual: movidas unas por el deseo de depositar en la tumba de algún ser querido, la corona de siempreviva, emblema de recuerdo imperecedero; ansiosas otras de admirar los soberbios monumentos que aún en ese lugar donde pobres y ricos debieran ser iguales, pretenden conservar las diferencias que la posición establece en el mundo de los vivos.

Una comisión compuesta de los señores D. Eduardo Camino, D. Juán N. Rodríguez, D. Vicente Fraga, D. Manuel Nogueira, D. Severo Ojea y D. Enrique Novo, depositó sobre el sepulcro de D. Antonio Rivero Peón una preciosa corona dedicada por la floreciente Sociedad AIRES D'A MIÑA TERRA á su inolvidable primer socio, al modesto y distinguido gallego que con su inteligencia y desinterés elevó otra Asociación regional próxima á cerrar sus puertas, á una altura que nadie había soñado para ella.

***

Don Juan Tenorio, en Albisu; D. Juan Tenorio en Irijoa, y D. . . . Tenorio en Tacón.

Los aficionados al fantástico drama de Zorrilla no se pueden quejar este año: han podido escoger local, artistas &. &., con verdadera independencia. Y lo mejor del caso es que para los tres teatros hubo público numeroso, lo cual á mi entender, prueba que ni el tiempo ni los degüellos ni otras causas poderosas, entre ellas la escasez de dinero, logran enfriar el entusiasmo que despierta entre muchas personas, ese tipo del valor y del cinismo.

Entre los *Tenorios* que este año subieron á la escena, merece mención honorífica el que apareció en Albisu.

Moreno Angulo y Julia Aced se portaron bien interpretando los dos personajes principales del drama más popular.

No faltaron aplausos para ambos, y hasta los hubo para algún otro actor, que hizo lo posible por secundar á Dª Inés y á D. Juán.

***

En la anterior *Semana* prometí hablar del beneficio de Robillot, y voy ahora á cumplir la promesa.

Lo extraordinario de esa función consistió en un monólogo bastante bueno que el beneficiado dijo bastante mal, y en los tres *ratas* de *La Gran Via*, caracterizados por las Srtas. Rusquella, Aced y Corona.

El asunto del monólogo fueron los piés de Robillot, con los cuales ocurre lo mismo que con Alvárez Insua: se hicieron célebres sin tener nada de particular.

Pero esas falsas celebridades, más ó menos pedestres, duran solamente lo que el público tarda en analizarlas; así es que los piés del popular actor han perdido mucho de su fama desde que han sido exhibidos y *beneficiados*.

Los tales piés son indignos de haber dado pié á *Mis piés*.

Pretender la inmortalidad de unos piés que sólo calzan el 40 ancho, es meter la pata.

Y basta de piés; no vaya á decirme alguien que hago hincapié en ese punto, ó que en esta cuestión se me fueron los piés ó que escribo con los idem.

Los tres *ratas femeninos* fueron objeto de varias ovaciones, merecidas, en primer lugar por la Srta. Aced, que demostró una vez más la flexibilidad de su talento é hizo gala de las bellas formas *que la caracterizan*.

La entrada, un lleno; mejor dicho, varios llenos: uno en el teatro, otro en contaduría y otro en casa de Berenguer, donde Robillot obsequió después de la función á algunos amigos suyos.

***

La Mascotta se cantó varias veces en Cervántes durante la semana que hoy termina.

La Carmona, muy bien; Sainz, bien; García Marín y Ballós, bastante bien; y los demás contribuyeron en la medida de sus fuerzas respecpectivas al buen éxito que esa deliciosa opereta alcanzó en el afortunado teatro de la calle de Consulado.

Allí sigue el público saboreando los chistes *flamencos* de *Músico y Juez*, zarzuelita que cada dia gusta más, y aplaudiendo otras obras, nuevas algunas y bien representadas todas.

La empresa de Cervántes acaba de contratar á la tiple Magdalena Padilla, que según la Sra. Carmona es muy aceptable, y pronto *debutará* en ese coliseo.

***

Por fin el baile que hace algún tiempo se venía anunciando en la simpática Sociedad *Colla de Sant Mus*, se efectuó el domingo último.

Lo desapacible de la noche no impidió que numerosa y escogida concurrencia asaltaba los amplios salones, de esa entusiasta Asociación, que, entre paréntesis, se hallaban adornados con un gusto exquisito.

La primera orquesta de Valenzuela tocó con la maestría que le es peculiar, danzas y danzones que fueron *volteados* por los aficionados al ejercicio que deificó á Terpsicore.

A las cuatro de la madrugada terminó el baile, y se retiraron los concurrentes con ánimo de no desatender la primera citación que la Colla se digne hacerles.

***

El coronel Pubillones instaló su circo en el bonito teatro de Irijoa, donde todas las noches pueden verse artistas notables, caballos distinguidos, fieras cultas y multitud de animales sabios.

Ya se sabe que el conocido empresario no perdona medio de dar variedad á los espectáculos que ofrece, y se puede, por consiguiente, ir á Irijoa en la seguridad de no aburrirse.

***

Ilustre pintor é incipiente traspunte:

He tenido noticias de que pretendes ¡ingrato! arrebatarme una joya que tengo en gran estima. ¿Quién te ha sugerido esa idea maquiavélica? Seguramente alguno que te estima en poco, pues de otro modo no se concibe que te aconsejara ir á mi palomar, con grave riesgo de la integridad de tu fisonomía.

Porque te advierto que mi domicilio está un poco elevado. Desde él se ven (algo confusos) barcos que á primera vista parecen animales fantásticos como tú te empeñas en representar los en tus *cuadros;* seguro que si L. U. Gris los ve afirma que son lechuzas.

Pero yo, que soy poco fuerte en asuntos de animales, no me atrevo á asegurar la clase á que pertenecen.

En este momento estoy contemplando algo que debe ser la popa de un buque, y juro por tu melena que sé no lo que parece: tiene así como figura de un carro del ferrocarril de Cárdenas y Júcaro.

Ya que tu eres inteligente en perspectiva, te aconsejo que me visites para que goces de un panorama encantador.

Debo sin embargo advertirte que no intentes sustraerme lo que tú sabes, porque estoy decidido á defenderlo con el propio garrote que parece ser tu compañero de fatigas.

R. Amado.

ROMANCERO DE GALICIA

POR

V. NOVO Y GARCIA,

CON UN PROLOGO

DE

BENITO VICETTO.

Se venden ejemplares en la Papelería é Imprenta de P. Fernández y Compañía Obispo 17, en la Imprenta y Papelería de P. Carballal Muralla 35 y 37 y en la Administración de GALICIA MODERNA Mercaderes 12.

PRECIO $1.50 B. B.

Imp. "La Universal" de Ruiz y Hno., San Ignacio núm. 15.

LA AMERICA

de J. Borbolla y C.ª

MAGNIFICOS ALMACENES DE JOYERIA, MUEBLES, RELOJERIA Y PIANOS

COMPOSTELA 54 Y 60, ENTRE OBRAPIA Y LAMPARILLA.

La baratura do sus precios ha dado fama universal á este popularísimo establecimiento; pero hoy por hoy no hay quien pueda competir con él por la grandísima rebaja hecha en todas las alhajas y en los muebles que componen las actuales existencias, á causa de las reformas que llevamos á cano en la Casa Nº 56, el principal de nuestros establecimientos. No reparamos en precios. El caso es disminuir el inmenso surtido que tenemos y que bo cabe en las otras dos casas.— Dormilonas de plata, imitación á perlas.

Realizamos un grandísimo surtido de fornituras para plateros y relojeros.—**MUEBLES** de muchísimo gusto, completamente nuevos y otros de medio uso.

PIANOS de los mejores fabricantes de Europa. Hemos recibido un gran surtido de pianos de Pleyel que vendemos muy baratos.—Compramos oro, plata y piedras finas.

TELÈFONO Nº 298. Alquilamos pianos. APARTADO 457.

MAGNESIA AEREADA

ANTIBILIOSA

DEL

LDO. D. JUAN JOSE MARQUEZ.

AVISO.—Nuestra magnesia aereada, tan acréditada en todo el mundo, viene siendo hace tiempo objeto de ambiciosos especuladores quienes incapaces de inventar una preparación que aumente los conocimientos de la ciencia, solo se dedican á explotar los descubrimientos del hombre que estudia y que trabaja, con gravísimo daño de la humanidad al hacer uso de una mala preparación y con perjuicios grandes de nuestros intereses. Así vemos que nuestra MAGNESIA inventada en 1830 y perfeccionada en 1840, cuya fama legítima adquirida por sus virtudes, viene siendo como decimos arriba objeto de pertinaz especulación de varios imitadores bien sea falsificando nuestros procedimientos, envases y nombre, ó bien en su propio nombre como autores, engañan al paciente público vendiéndoles un medicamento que no produce ni logran nunca hacer producir los benéficos resultados que nuestra legítima Magnesia de D. Juan J. Marquez.

Unico y exclusivo autor que tiene privilegio de la invención dado por el Gobierno Supremo de la Nación, para todos los dominios españoles, previene al público, tenga sumo cuidado en la elección de la Magnesia y no confunda la nuestra con otra cualquiera.

Garantizamos el buen éxito de la del Ldo. D. Juan José Marquez.

Producto de serios y dilatados estudios en bien de la humanidad: nuestra legitimamente y afamada Magnesia, como todo lo que adquiere renombre y fama por sus méritos, es envidiada y codiciada, y estamos en el *deber de llamar la atención* de los consumidores, á fin de que no sean sorprendidos con otra Magnesia.

CURA DE LAS AFECCIONES SIGUIENTES.

Acidos del estómago, Mareos en las navegaciones, Retención de la orina, Arena en la vegiga, Extreñimiento, Indigestion, Dolores de cabeza, Jaqueca, Bilis.

En una palabra, cuantos desarreglos sean producidos del estómago y de los intestinos.

FABRICA, SAN IGNACIO NUMERO 29, HABANA.

COMPAÑIA GENERAL TRASATLANTICA

DE VAPORES CORREOS FRANCESES.

Nuevo itinerario.—Viajes directos y rápidos.

Desde el mes de Setiembre pasado, los vapores de esta compañía efectúan el siguiente itinerario:

ST. NAZAIRE SANTANDER CORUÑA HABANA VERACRUZ

Salidas de la Habana para VERACRUZ, los dias 6.
Salidas de la Habana para SANTANDER y ST. NAZAIRE los dias 16.
Salida de la Habana para la CORUÑA los días 5 de cada mes.
Los Sres. empleados y militares obtendrán ventajas en viajar por esta línea.
Reciben carga paratoda Europa, Rio de la Plata, Buenos Aires y Montevideo.
La carga para LONDRES será entregada en 17 DIAS. Flete: 2[6 millar de tabacos.
Para más informes, impondrán AMARGURA, 5, sus consignatarios

BRIDAT MONT' ROS Y COMP.

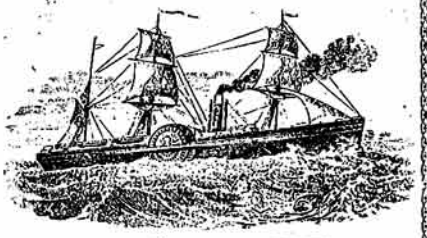

COMPAÑIA FRANCESA

BRIDAT MONT' ROS Y COMP.

AMARGURA 5

SEIJO Y GONZALEZ

COSECHEROS E IMPORTADORES de los esquisitos vinos de Orense

MARCA "Bodega González" y "S. Martín"

Este vino superior,
Es de España lo mejor.

Oficios 13, Habana.

LA ANTILLA.

Mueblería. Se ha trasladado á la calle de Neptuno núm. 36

Este bien montado establecimiento se propone ser digno continuador del que con el mismo título alcanzó tanto crédito en Neptuno 27.

LA ANTILLA, pues, renace ofreciendo á cuántos se dignen honrarla con su visita un gran surtido de muebles de todas clases á precios excesivamente baratos.

MUEBLERIA. LA ANTILLA. NEPTUNO 36.

LA NACIONAL.

GRAN PAPELERIA é IMPRENTA DE RAMON GOMEZ,

MERCADERES 14 y 15.

En este popular establecimiento además del gran surtido de efectos de su giro, tiene todos los elementos necesarios para hacer papeletas de entierro á todas horas del día y de la noche.

Sus precios son con arreglo á la época que atravesamos. En su colosal surtido de efectos de escritorio no teme la competencia de nadie como hace tiempo lo tiene acreditado.

Una visita á este establecimiento es la mejor prueba de lo que dejamos dicho.