Sr. Alcalde del Excmo. Ayuntamiento
ELCHE

gaceta ilicitana

Elche
8 Febrero
Año 1964
Publicación quincenal
n.° 19
5 pesetas

El Ayuntamiento de Elche extiende sus servicios a las partidas rurales

En Torrellano fueron inaugurados los de agua y teléfono

Asistió el Sr. Gobernador, Presidente de la Diputación y los Alcaldes de Elche y Pedáneo de la Partida

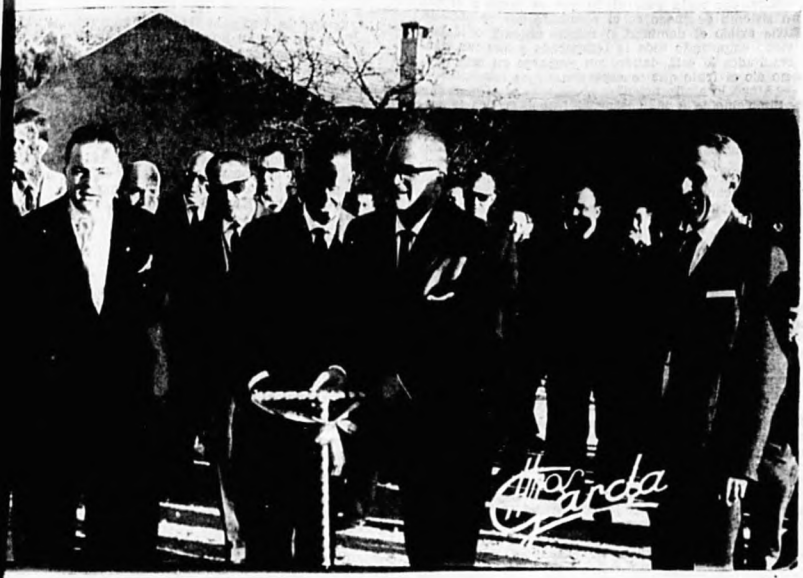

sumario

Editoriales: Una Ley poco respetada: la del Tráfico. Responsabilidad en el servicio público de TV.

Teatro: Naufragó «La barca del pescador».

Religión: GACETA, entrevistaría así al Papa.

Campo: Entrevista con el Jefe del Servicio de Extensión Agraria. Comentario sobre abastecimiento.

Mujer: Eva en «Gacela»

Deportes: Diálogo con H.H. II El fútbol en zapatillas: Eulogio Martínez.

Actualidad: Próxima inauguración de Juzgados.

DIALOGO con H.H. II

por Gómez Orts

Puntuales a nuestra cita, reanudamos la amigable charla que cada quince días sostenemos con el entrenador del Elche C. F., don Heriberto Herrera.

En esta ocasión, el ambiente está un tanto enrarecido, los «hinchas» del club blanquiverde no se recatan en mostrar su descontento por el encuentro realizado por su equipo en el campo de Sarriá, precisamente en una ocasión como ésta en que gracias a la maravilla de la televisión, se estaba presenciando en toda España. Había enormes deseos de demostrar a todo el mundo que el Elche es un gran equipo, sus merecimientos por el puesto tan destacado que ocupa, y desgraciadamente la cosa no salió tan bien como se esperaba.

Se lo hacemos saber al señor Herrera, al tiempo que le preguntamos: ¿por qué se perdió en Barcelona?

—Sencillamente porque no hicimos mérito alguno para conseguir otro resultado mejor. A mí las cosas siempre me ha gustado llamarlas por su nombre, y cuando no se hacen como es debido, no tengo inconveniente alguno y soy el primero en reconocer que se hicieron mal.

—¿Y quién se puede responsabilizar de ello?

—Naturalmente, yo. No es cuestión de ir descargando la culpa sobre éste o aquél jugador, que por otro lado son cosas internas de club.

—¿Quizás error de táctica?

—Mire, por regla general, lo que se juzga o critica en un sistema de juego es el resultado que se obtiene. El Elche exibió el domingo el mismo sistema o táctica que viene empleando toda la temporada y que tan buenos resultados le está dando, sin embargo en esta ocasión no dio el fruto que se esperaba.

—¿A qué lo atañe usted?

—Simplemente a las cosas del fútbol. De los 19 encuentros que llevamos jugados esta temporada, tres han resultado malos, obteniendo claro está, como consecuencia lógica, malos resultados. Estos han sido los jugados en Córdoba y los dos de Barcelona. No creo que el porcentaje sea elevado, ni mucho menos, y cualquier equipo, por muchas campanillas que tenga, le suele ocurrir.

—¿Se ve perjudicado tal vez el equipo al jugar con luz artificial?

—No cabe duda que tanto a los muchachos como a mí nos gusta mucho más que los partidos se celebren con luz natural, pero eso no nos va a servir de pretexto para ocultar nuestros fallos o errores.

—Se ha comentado mucho durante estos días que el equipo adoleció de excesivas precauciones defensivas, sobre todo en la segunda parte, teniendo en cuenta que se enfrentaba con un resultado adverso.

—Completamente en desacuerdo. Pasados los quince primeros minutos del segundo tiempo, el Elche buscó afanosamente remontar el resultado, era su obligación, si no lo consiguió fue porque no pudo.

—También se dice que se está supeditando el resultado a lo que pueda resultar de los avances de medios o defensas, mientras que los delanteros no pisan el área enemiga, y que incluso alguno de estos últimos tienen orden de no adentrarse en terreno contrario más allá de donde tienen marcado.

—Cuando el contrario es quien tiene la pelota, y lógicamente ataca, todos los jugadores del Elche se convierten en defensores, ahora bien, al suceder lo contrario y ser uno de los nuestros quien lleva el balón, automáticamente todos pasan a ser atacantes, y jamás en modo alguno, se le priva a ninguno de ellos, y muc menos a un delantero, de su fuerza ofensiva, que sie pre puede explotar al máximo. El que cualquier defe sa o medio se convierta en un delantero más, viene reforzar nuestra tesis, y sería absurdo llegar a supo que teniendo el camino libre los de atrás, se les pusi freno a los de alante.

—Creo que queda bien explicado ésto y cada cual ya sacando sus conclusiones. Bien, dejemos ya lo pa do y vayamos con el partido inminente, nada menos el Betis, un «hueso» durísimo al que no hay forma vencer en Altabix. ¿Qué nos dice usted?

—Que tendremos que redoblar nuestros esfuerzos, que en realidad se trata de un enemigo de cuidado, mo bien lo tiene demostrado por su actual clasificaci No obstante, cualquier resultado anterior de los dos eq pos no cuenta en absoluto para nosotros, y apretaremos de firme para que nuevamente los puntos queden casa.

—¿Qué es lo que más teme del conjunto bético?

—Tiene un par de hombres, no más, realmente pe gresos en su delantera, con los que hay que tener verd dero cuidado, y la solidez de su defensa, que no en b de es una de las menos goleadas de la competición.

—Así pues, ¿habrá fuerte lucha?

—Sin duda alguna. Ellos vendrán dispuestos a tentar desplazarnos del puesto que ocupamos y apossé tarse en él.

—Y hablando de puestos, ¿está usted conforme, mejor dicho, se conformaría en ocupar al final de la ga el que ostentamos actualmente, como nos lo ha a judicado el «mago» Karag?

—Nosotros, como ya hemos repetido varias veces, a piramos al máximo, por lo que sería pueril conforma nos con este o aquel puesto. Debemos de luchar, y haremos, por conseguir la mejor posición posible.

—Y por último, nuestra pregunta de consultor ¿Hasta dónde puede llegar el acoso de un jugador portero contrario y qué puede hacer un defensa o co pañero del guardameta para impedirlo?

—Es totalmente legal que un jugador acose al port ro contrario hasta que éste se deshaga del balón, lo e no tiene más remedio que hacer con la mayor breved para evitar complicaciones. El defensa no puede lega mente obstruir la acción del que intenta acosar, tan da que ser al portero o a cualquier otro compañero, pu facilita la acción de un tercero, lo que está penado p el reglamento. Lo que resulta, es que aquí en España se acostumbra, sólo se ven casos esporádicos, a realiz esta clase de acoso, por lo tanto está mal visto, y si a gún jugador lo efectúa, es siempre en su propio terre y quizás buscando una exhibición personal, pero nu ca fuera de casa, por temor a la repulsa que se le vie encima.

Una vez más, quedamos agradecidos por su atenci y nos despedimos hasta nuestro próximo número.

FUTBOL - Campo de Altabix

DOMINGO 9 de FEBRERO de 1964
A LAS CUATRO DE LA TARDE

Campeonato Nacional de Liga - I DIVISION

Elche C. de F. - Real Betis Balompié

editorial

Una ley poco respetada: LA DEL TRAFICO

Si la convivencia en una comunidad humana por pequeña que ésta sea exige la existencia de leyes, hoy fruto de la época en que vivimos-- son indispensables para «continuar viviendo» las leyes de tráfico. Y dentro cada población una señal del tráfico es ley dictada por autoridad que tiene competencia y que ha de ser restada rigurosamente por los ciudadanos o por quienes la visiten transitoriamente.

Hemos de percatarnos de la necesidad ineludible del respeto a la ley y más aún cuando una infracción puede acarrear consecuencias irreparables como son la pérdida, a veces, de la propia vida.

En Elche, como en otras ciudades, hay muchos conductores de vehículos que son tan imprudentes, por no lificarles de irresponsables, que juegan con su propia vida y con la de los demás. En repetidas ocasiones he os encontrado conciudadanos que a sabiendas iban guiando un vehículo por dirección prohibida apretando el elerador a toda velocidad para no ser sorprendidos en la burla de la ley. Y estos tales al ser advertidos por quien de la gravedad de su infracción, se han limitado a corresponder con una cínica sonrisa. Consideramos e semejante conducta es una falta de respeto hacia los demás, tan grave que debe ser condenada públicamente desde esta tribuna.

Para respetar las normas no es preciso que exista un agente de la autoridad en cada esquina. Ello sería ópico y demostraría además una falta de civismo impropia de pueblos civilizados. Por eso reprobamos la conseta de los irresponsables e imprudentes que infringiendo las normas o leyes de tráfico se hacen los gnorantes invidentes cuando a conciencia saben que están obligados a respetarlas. Así se atenta contra la integridad física de nuestros semejantes que por caridad hemos de respetar. Y por otra parte si se desoye esta llamada de conciencia. ¿No deberían hacerlo por instinto egoísta de conservación?

Responsabilidad en el servicio público de T.V.E.

vida necesita de algún conte- determinado para tener valor ntido. El hombre, ¿qué hace si- so?: agarrarse a la cultura, la ra el arte, o la ética para que le engan la vida. Y cuando falta elección básica la sustituye por ilusorio deleite. Por eso cuanto se piensa más evidente parece algunas valoraciones sin transdencia sean capaces, sin embarde constituir una necesidad obse- para el ser humano por el simheho de hacer más estimable el r. Sobre este plano de prestigio io y dominando en altura jerára está hoy distinguido el fútbol. te deporte enfocado como especlo, tiene tal fuerza de arrastre en la Historia es difícil buscartro equivalente. Y no vale polear desestimándolo hasta un sitio prefijado como innoble; vano será el empeño de algunos que pretenden insensibilizar nuestra época por el extraño fenómeno que comentamos. Los hechos son demasiado evidentes y ha llegado la hora de anuciar que el fútbol lo absorbe todo; el fútbol es una pasión colectiva, de «soberanía popular».

Para justificar el vigor imperativo del fútbol basta un simple suceso. Estamos hartos de comprobar que el poste de TVE de Aitana, aunque trata de buena fe de ofrecer al Sureste un buen servicio, falta a menudo a sus funciones.

Rara es la semana que no haya extendido sus retículas por todos los hogares alicantinos y murcianos sin que nadie sintiera elevado su furor hasta el punto de tomárselo por la tremenda; todo lo más algún comentario de orden jocoso. Pero ha bastado el fallo de una retransmisión, la del Madrid-Milán, para que el esfuerzo de los técnicos de Aitana cayese, de pronto, roto y sin prestigio. El valor del deporte, sublimizado hasta un término social insospechado, tiene su fuerza. Adviértase que familias, hogares, sitios de recreo, vivían semejante momento de espectación como un derecho vital que en el último instante se les escomoteó. Y si a ello añadimos que muchos obreros cambiaron los turnos de trabajo, que otros abandonaron las horas finales de su jornada laboral, que otros se desplazaron hasta sitios fuera de su órbita, comprenderemos la inutilidad de tantas idas y venidas y de tantos valores económicos que desbarató un servicio. Un servicio que debía ser público: el de la Televisión.

Ginés Coll Belmonte

Fábrica de cajas de cartón impresas y maletas para muestras de calzado

Martínez Anido, s/n
(Camino de San Antonio)

Teléfonos 52267 - 52378

ELCHE

Pinet

ARTICULOS PARA EL CALZADO

Representaciones

Capitán Cortés, 78
Teléfono n.º 51601

ELCHE

perfil de la Ciudad

La Ciudad Deportiva, necesidad del Elche de Primera División

Será próximamente una feliz realidad

Hace varios años que el Ayuntamiento adquirió los terrenos para la construcción de la «Ciudad deportiva», en los que en su día se construyó la pista que ha sido escenario de importantes reuniones de atletismo de carácter nacional.

En posesión de esos terrenos nuestras primeras autoridades, muy especialmente el señor alcalde don Luis Cherro y Juan y el concejal delegado de Deportes don José Picó Selva, han tratado en todo momento de construir las necesarias instalaciones si bien se ha tropezado con las correspondientes dificultades, dada la infinidad de problemas que la ciudad, con su constante progreso tiene planteados.

Las autoridades vinieron realizando las corespondientes gestiones cerca de las distintas Federaciones deportivas y últimamente, en el reciente viaje efectuado a Madrid por el señor alcalde, ha tratado personalmente con el delegado nacional de Deportes, señor Elola Olaso, quien se mostró interesado en que la Ciudad deportiva en breve plazo sea una realidad, con todas las instalaciones necesarias, que serán complementadas con las muy excelentes que existen en el Parque Deportivo del Frente de Juventudes, situado en pleno palmeral.

Preparando la Semana Santa

Ildefonso Cañizares ganó el Concurso de carteles para nuestra Semana Santa. El motivo del cartel resalta fundamentalmente nuestro gran Domingo de Ramos.

La Sección Femenina ha organizado el "Club Bazar" para niñas

En este mes inicia sus activid des el Club Bazar, organizado p la Sección Femenina para las r ñas ilicitanas.

Como primeras actividades, l martes y jueves, de siete a ocho, los sábados, de cuatro a cinco, darán clases de bailes regionale a cargo de la profesora de bail señorita Pilar Sánchez.

Los lunes, miércoles y viernes, siete a ocho de la tarde, el dire tor de la rondalla «Sagrada Fam lia», don Antonio García Corb lán, dará clases de guitarra, in trumento que en estos últim tiempos se está imponiendo ent la juventud ilicitana.

Las interesadas podrán recib cuantos informes estimen oport nos en las oficinas de la Secci Femenina.

Delegación Provincial de Información y Turismo

FERIA MUNDIAL DE NUEVA YORK

En el Pabellón de España de la Feria Mundial de Nueva York, que se inaugurará el próximo mes de abril, se ha construido un anexo dedicado a empresas turísticas privadas españolas en el que podrán instalar un Stand las Empresas a las que interese mediante el alquiler del espacio correspondiente.

Quienes deseen aprovechar esta oportunidad deberán ponerse en contacto con el Jefe de la Sección de Propaganda y Publicidad de la Subsecretaría de Turismo antes del próximo día 5 de febrero.

ZONA RESIDENCIAL
EL TOSCAR
Conjunto urbanístico de 550 viviendas
Comercios, escuelas, Jardines
Hágase propietario de una vivienda sana confortable, amplia y de garantizada solidez
CONGEMESA
Gral Sanjurjo, 4 - entlo. *ELCHE*

RESTAURANTE
Pola-Mar Ricardo
Situado en la playa de Levante
Junto al mar
Deguste sus paellas, langostinos y sus famosas zarzuelas de mariscos
Teléfonos 86 y 237 Santa Pola

perfil de la ciudad

orrellano inaugura, con la asistencia de los señores Gobernador Civil y Presidente e la Diputación, los servicios de aguas potables y telefónicos

unes, fue día de gala para nues- ás importante pedanía y, con doble motivo inaugural recibió a del Excmo. Señor Gober- Civil, don Felipe Arche Hermo- del Ilmo. Sr. Presidente de la Di- ión: --recientemente nombrado-- lejo Bonmatí Gosálvez. El Al- de Elche, don Luis Chorro y y el Alcalde-Pedáneo de To- no y Concejal de nuestro Ayun- nto, don José Pérez Peral, les n la bienvenida en nombre del ularo.

El propio Gobernador Civil inauguró los servicios de aguas potables con la puesta en funcionamiento de una fuente pública, sita frente a las Escuelas.

Han sido precisos una conducción de 2.000 metros desde el Canal general del Taibilla, y más de 9.000 metros de tubería para constituir la red de distribución de esta población, que ve así cumplido uno de sus mayores anhelos.

Se procedió igualmente, a la inauguración oficial de los servicios telefónicos y a este fin las primeras autoridades provinciales antes citadas, Sr. Gobernador y Sr. Presidente de la Diputación, junto a los Alcaldes de Elche y Torrellano celebraron una conferencia telefónica con el Ministerio de la Gobernación en Madrid.

En principio 150 números abonados constituyen este nuevo centro que ya tiene la petición de 50 números más y que, de esta forma, viene a constituir un núcleo telefónico de mayor importancia que muchos pueblos de la provincia. Cuando hasta ahora, aún no disponían de este servicio a domicilio, y si solamente de la disponibilidad de la centralita que servía a aquella Partida, bien por sí sólo y elocuentemente hablan estos números de la necesidad que sentían los vecinos de Torrellano que, esta tarde, igualmente, ha quedado colmada.

Seguidamente las Autoridades, representaciones del Ayuntamiento de Elche y gran parte del vecindario de Torrellano visitaron la Iglesia en construcción que por sus características arquitectónicas será obra que llamará la atención; y que dará pronto a Torrellano la categoría que merece, y la prueba del sentir cristiano de esta población.

(Pasa a la página 12)

rganización de las corporaciones municipales

sesión extraordinaria se consti- el pasado día 2, el nuevo Conce- n relevo en el servicio a la ciu- con la llegada de nuevos ediles, cios de los mejores deseos; y spedida y gratitud a otros tan- ue cuisieron su desmedido es- o en el quehacer, duro y difícil, s intereses ciudadanos.

Alcalde, don Luis Chorro y Juan sesión y tomó juramento a los s Concejales. Tuvo palabras atitud y despedida para los sa- es agradeciéndoles la colabora- prestada; y de bienvenida y con a para los recién nombrados.

uidamente se constituyó el nue yuntamiento tras cesar los se- s don Emiliano Campello Rami- don Pascual Antón Javaloyes, Vicente Quiles Fuentes, don Ma- Ruiz Pru, don Manuel Martinez co, don José López Santo, don imo Agulló Marco, don José Bo e Giménez y don Francisco a Mollá.

nombramiento de Tenientes de ldia. Delegaciones y Comisiones el siguiente modo:

nientes de Alcalde:
—Don Juan Bolx Matarredona.
—Don José Picó Selva.
—Don Pedro López Garcia.
—Don Antonio Gomis Parreño.
—Don Carlos Lozano Rizo.
—Don Luis Fenoll Montón.

legaciones de Servicios:

ultura: don Juan Bolx Matarredo-

umbrado: don Rafael Sanchiz tinez.

eportes: don José Picó Selva.

mpieza: don Emigdio Tormo Ró- as.

cantarillado: don José Berenguer ado.

guas potables: don José Martinez tinez.

Urbanización: don Antonio Gomis Parreño.

Parques y jardines: don Antonio Antón Asencio.

Restaurante parque: don Vicente Martinez Viudes.

Faro obrero: don Salvador Vives Belso.

Conservación y arreglo de vias urbanas: don Pedro López García.

Incendios: don Faustino Agulló Dolé.

Sindicos a efectos de Quintas: don Carlos Lozano Rizo.

Sindico de la acequia mayor: don Jose Martinez Martinez.

Comisiones:

Gobernación: Presidente, don Pedro López García. Vocales, don José Berenguer Delgado y don José Martinez Martinez.

Hacienda: don Carlos Lozano Rizo. Vocales: don Salvador Vives Belso y don Francisco Ripoll Selva.

Obras: Presidente, don Antonio Gomis Farreño. Vocales, don Antonio Antón Asencio y don Vicente Martinez Viudes.

Mercados: Presidente, don Luis Fenoll Montón. Vocales, don José Pérez Peral y don Antonio Sánchez Sánchez.

Festejos: Presidente, don Juan Bolx Matarredona. Vocales, don Rafael Sanchiz Martinez y don Rafael Niñoles Schulüter.

Educación: Presidente, don José Picó Selva. Vocales: don Faustino Agulló Dolé y don José Berenguer Delgado.

Así quedó constituido nuestro renovado Municipio, GACETA ILICITANA que vive y alienta los problemas de nuestra población, despide con reconocimiento a su labor a los hombres que cesaron; y saluda con esperanzadora confianza a los nuevos servidores de la ciudad.

NECROLOGICA

D. Rogelio Fenoll Tarí

Esta tarde nos hemos despedido—por última vez—de toda una época ilicitana. La estela de bondad, de limpia ejecutoria que en todos los puestos de trabajo, supo imprimir D. Rogelio Fenoll Tarí ha quedado empañado con el último d la muerte.

Una extensa hoja de brillantes servicios en favor de las causas nobles de Elche forman la ejecutoria de D. Rogelio Fenoll Tarí. Su gestión Municipal en la Presidencia de nuestra Alcaldía en los momentos difíciles de la post-guerra tuvo ya, entre muchas virtudes, la visión anticipada del porvenir de nuestro Parque Municipal.

Profesionalmente, en su ejercicio de la Ley; y en la humanitaria labor de la «Cruz Roja» local constituyen muestras destacadas de quien se daba para sí y para los demás.

Dios Todopoderoso habrá recibido paternalmente a quien, por sus virtudes humanas, honradez, y generosidad espiritual supo contagiarnos a todos con nobles sentimientos de bondad.

A su esposa, distinguida dama ilicitana, Doña Dolores Fluxá Bañón, a sus hijos, Don Rogelio, Doña Dolores, Doña María Asunción y D. Vicente el sentir de nuestra condolencia, que desea representar el propio sentir de gran parte de nuestra ciudad.

D. Rogelio Fenoll Tarí, descanse en paz.

Don Alejo Bonmatí Gonzalvez, Presidente de la Diputación Provincial

Por el Excmo. Sr. Ministro de la Gobernación ha sido nombrado Presidente Excma. Diputación Provincial de Alicante, don Alejo Bonmatí, actual Delegado Provincial de la Vivienda y Sub-Jefe Provincial del Movimiento.

Nos congratula este nombramiento como ilicitanos puesto que el nombrado está muy vinculado a nuestra población no solo por lazos de afecto, amistad y simpatía sino por vínculos de sangre, ya que su madre (q. e. p. d.) era ilicitana. Por otra parte su perfecto conocimiento de los problemas que afectan a la provincia, augura una acertada gestión al frente de la corporación Provincial.

Nuestra sincera felicitación y nuestro deseo al Sr. Bonmatí, de toda clase de éxitos al frente de su nuevo cargo.—G. I.

teatro

NAUFRAGO "LA BARC SIN PESCADOR"

Lamentable interpretación y peor montaje por la Compañía de Mary Delgado

Antonio GONZALEZ BELTR

No comprendemos cómo se permiten esta clase de atentados al buen gusto tras la magistral actuación de la Compañía de Nuria Espert. Se consigue llevar al teatro a buen número de aficionados y es imperdon ble la decepción que todos hemos sufrido. Las empresas están obligadas a saber qué clase de espectáculo contratan, máxime cuando todos sabemos que en Elche no son muchos los que acuden a las «comedias»; pero una vez que el público iba acostumbrándose, que ya le va gustando, entonces, ¡zas!, el golpe de gracia que le hace volver atrás. ¡Así no vamos a ningún sitio!

Es de un mal gusto sin nombre lo que hicieron con «La barca sin pescador», de Alejandro Casona. Desde la «Nuestra Natacha» de 1936, era la primera vez que tenía ocasión nuestra ciudad de ver una obra de Casona representada (en el Casino se dio una lectura de «Prohibido suicidarse en primavera», por un grupo de universitarios dirigidos por el Dr. don Antonio Ruiz Rey), y la expectación era grande, además, porque la obra venía precedida de una fama alcanzada a lo largo de seis meses de éxito en Madrid, por la compañía de Diosdado —que ha estado en provincias hasta hace muy pocas semanas, y muy cerca de Elche—; así es que todos esperábamos la llegada de «La barca...».

Vamos a hacer un ligero comentario de la obra, para aquéllos que la conocieron en la desgraciada representación del 28 de enero en el Gran Teatro. Fue estrenada en Buenos Aires en agosto de 1945, por la compañía de Josefina Díaz, Manuel Collado, Manuel Díaz, etc. Un año antes, Casona había estrenado «La Dama del Alba», es decir, estaba ya en la cumbre de su carrera literaria como autor dramático.

«La barca sin pescador» va precedida de dos citas, que nos vemos en la obligación de transcribir, ya que no lo hizo la Compañía de Mary Delgado —y debiera haberlo hecho, pues así lo pide el autor— en los programas. La primera es de «El genio del Cristianismo», de Chateaubriand, y dice: «En el más remoto confín de la China vive un mandarín inmensamente rico, al que nunca hemos visto y del cual ni siquiera hemos oído hablar. Si bastara con apretar un botón sin que nadie lo supiese..., ¿quién de nosotros no apretaría ese botón?». La segunda es de «El Mandarín», de Eça de Queiroz: «Después me asaltó una amargura mayor. Empecé a pensar que el Mandarín tendría una numerosa familia que, despojada pudiéramos heredar su fortuna, y para hacerle morir de la herencia que yo consumía en platos de Sè iría atravesando todos los infiernos tradicionales d miseria humana: los días sin arroz, el cuerpo sin a go, la limosna negada...».

Sobre estas dos citas, que sirven de lema a la co dia, Casona construye su obra a base de jugar con que utiliza en muchas ocasiones la irrealidad. Pero irrealidad el autor asturiano la presenta siempre de de una posibilidad ideal. No se trata de comedias tásticas, es un teatro poético, que enfrenta lo real ideal de una forma brusca, en un choque de sensaci que el espectador experimenta.

El primer personaje de la pieza, Ricardo Jordán encuentra de golpe, pero con la mayor naturalidad, el diablo —El caballero de negro— en un momento que tiene graves dificultades en sus negocios. Rea el pacto; el precio es la muerte de un hombre que conoce, que no ha visto y que no ha de ver. Ric acepta, pero, como en el cuento del Mandarín, siente remordimiento que no le deja vivir; en su caso hay motivo especial ha oído la voz de Peter Anderson viento, la voz de Estela cuando gritó al ver caer a marido por el precipicio. Todo esto lo tiene metido d tro Ricardo Jordán, de forma que no puede evitar lugar del «crimen». Necesita una excusa por esa mu y va a buscarla; pero encuentra una familia deshe una mujer hundida en la amargura. Se decide a co sar, sobre todo, cuando sabe que Estela piensa que marido de su hermana fue el que mató a Peter. E momento en que aparece de nuevo el demonio, pero cardo ya ha comprendido el juego; no es él quien m a Peter, sino Christián. No obstante, el «caballero de gro» viene por lo pactado, pues para él no cuenta mundo de la realidad, sino el de la voluntad, y Ric había querido matar. Ante esto, como iluminado, el p tagonista le promete matar «sin sangre», como «s convenido, a su antiguo «yo». «Ya estamos los dos s mundo de la voluntad», le dice, y su acreedor no t más remedio que reconocer que, una vez más, ha s vencido por el amor, más fuerte y edificante que t su demoníaco poderío.

Esto es, en síntesis, lo que el autor nos ha quer decir; pero la compañía de Mary Delgado no llegó por asomo a transmitirnos. Los delicados matices fluído y poético lenguaje de Casona estuvieron ausen de los intérpretes que tuvo en esta ocasión.

Sanatorio Maternidad

Nuestra Señora de la Asunción

situado en pleno palmeral ilicitano
atendido por las Hermanas
Obreras de la Cruz

CERVEZA

Stark-Turia

DEPOSITARIO:

Viuda de Juan Pérez Sánchez

(LA FABRIQUETA)

Ernesto Martínez, 9 y 34 - Tel. 51396 - ELCHE

Gaceta entrevistaría así al Papa...

muy fácil, leyendo sus discursos, se cerca de Pablo VI. «Dirle» Ante su inmensa simpatía e in- por el mundo, todos podemos nos interlocutores suyos; con guridad de que responderá a to- uestras preguntas e inquietudes. r dicho: ¡De que ya las ha res- ido! Por eso nuestra lectura po- s hacerla diálogo, entrevista nal. Así sus palabras no perde- a vitalidad que él quiso darles onunciarlas.

r razones para esta entrevista, son un intento de fidelidad a ro tiempo. Están ocurriendo ecimientos extraordinarios. Se nan otros nuevos... Se han dicho ras excepcionales. ¿Cómo no va- a querer oirlas? Y oirlas con ión. Con afán de verdad. Se tra l Enviado del Señor...

lo VI, amable, sencillo, nos es- Nos contestará por sus Discur-

CTOR: La prensa mundial ha ido con grandes titulares su a Jerusalén. ¿Le parece que es- ha debido solamente a un afán construir» noticias sensaciona-

NTO PADRE: En mi última rtación apostólica agradezco a tos han contribuido a que los bres «comprendieran el significa- a importancia y la finalidad de histórico acontecimiento de la de la Iglesia en orden a su mi- santificadora en el mundo... la ancia excepcional de nuestra rinación ya nos hace presagiar eguro comienzo de nuevas y lu- sas afirmaciones del Reino de : Poco antes, a mi vuelta de les decía a los fieles de Roma. otros habéis comprendido que iaje no sólo ha sido un he- singular y espiritual; ha sido un o que puede tener grande impor- a histórica y el comienzo quizás randes acontecimientos benefi- s para la Iglesia y la Humani-

CTOR: Habrá sentido muchas ciones a lo largo de estos días; para nosotros han sido muy in- os... ¿Qué le ha impresionado

NTO PADRE: «En especial tene- grabado en nuestro espíritu el entro con los Jefes espirituales de las veneradas Iglesias orientales... y de forma especial con el Patriarca ecuménico de Constantinopla que también fue en peregrinación a Tierra Santa. Nos dimos el abrazo santo que se dan los discípulos de Cristo». Pero además de esto que dijimos en nuestra Exhortación apostólica último, en nuestra Audiencia general del día 15 notábamos algo que es una de las maravillas de este singular viaje... Habiéndonos despertado en un mundo en el que éramos forasteros y desconocidos... éramos allí del todo conocidos, y no sólo como el Papa de Roma, sino precisamente como Sucesor de Simón, hijo de Jonás, el pescador de Bethsaida... y para colmo de estupor, el recibimiento se dispensó, casi improvisado... también por los hermanos separados hacia siglos, y más aún: por los musulmanes, hebreos...». «De repente el Evangelio se nos presentó espiritualmente... como si Cristo estuviera entre nosotros...

LECTOR: Entonces, ¿Cuáles han sido los motivos auténticos de su Viaje? Se ha especulado mucho sobre ello; propaganda, afán de poder...

SANTO PADRE: «Dios es testigo que a Nos, en esta visita, no nos guía ninguna consideración que no sea de orden puramente espiritual...» dijimos al Presidente de Israel. «Es una peregrinación de plegaria y de penitencia... para proclamar cada vez más alto ante los hombres que sólo en el Evangelio de Jesús está la Salvación esperada y deseada porque no hay bajo el cielo otro nombre dado a los hombres mediante el cual hayan de ser salvados... al Príncipe de la Paz le pediremos que dé al mundo este don... presentaremos a Cristo su Iglesia universal en su propósito de fidelidad al mandamiento del amor y de la unión que nos dejó como último mandato... nuestro pensamiento se vuelve a todos los pueblos, enviándoles un saludo de prosperidad y de bienestar...».

Estas palabras pronunciadas al salir para Tierra Santa, se completan con las dichas a los Cardenales el día de Navidad: «Iremos hacia Cristo y le pediremos perdón de todos nuestros fallos; le testimoniaremos nuestra Fe...».

LECTOR: ¿Este viaje acelerará la Unidad de los cristianos?

SANTO PADRE: Recuerde nuestro Discurso al Patriarca Atenágoras: «Los caminos que por una parte y por otra conducen a la unión pueden ser largos y difíciles, pero los dos caminos convergen el uno hacia el otro y llegan a la fuente del Evangelio... de todos modos (este encuentro) es una manifestación de la profunda voluntad que gracias a Dios inspira siempre y cada vez más a todos los cristianos dignos de este nombre... las divergencias de orden doctrinal, litúrgico y disciplinar deberán ser examinadas en su tiempo y lugar con espíritu de fidelidad a la verdad y de comprensión en la Caridad; pero lo que ya desde ahora puede crecer es esta caridad fraterna...». En nuestro mensaje al mundo desde Belén añadiamos: «Vivimos la hora histórica en la que la Iglesia de Cristo debe vivir su unidad profunda y visible... está claro a todos que no se puede aludir el problema de la Unidad; hoy esta voluntad de Cristo se impone en nuestras mentes...

LECTOR: ¿Espera frutos inmediatos?

SANTO PADRE: También dijimos en Belén «Nos esperamos ese feliz momento que ha de llegar»; y al llegar, de vuelta al Vaticano: «He tenido la gran suerte de abrazar al Patriarca ecuménico de Constantinopla y de intercambiar con él palabras de paz y fraternidad, deseos de unión y de concordia. Esperamos que den buenos frutos y que la semilla llegue a madurar. Son acontecimientos de gran significación».

LECTOR: Ante este Soplo de Espíritu que atraviesa la Iglesia, ¿qué espera S. S. de nosotros los católicos?

SANTO PADRE: Al llegar a Jerusalén convoqué a todos los católicos a «Entrar con nosotros en el espíritu de este peregrinaje...». Ahora, en mi última exhortación me interesa mucho decíros: «Sabemos que de igual forma que las oraciones fervorosas y los sacrificios ocultos de innumerables almas han allanado los caminos del Señor por mi recorridos con tanto gozo, también dependerá de nuestras humildes, confiadas y perseverantes oraciones y de nuestros sacrificios... el que las dificultades que quedan sean allanadas... Que les anime una santa emulación con sus her

(Pasa a la página 11)

Transportes HISPANIA

Cayetano Martínez, 24 — Teléfono 53826 — ELCHE

Servicios directos con Valencia, Barcelona, Zaragoza, Madrid, Murcia y toda Andalucía

El próximo domingo día 23 del actual, tendrán lugar diversos actos organizados con motivo de la bendición e inauguración oficial de los nuevos locales destinados a los Juzgados de Primera Instancia e Instrucción y Municipal de Elche, sitos en el n.º 13 de la calle Alfonso XIII.

A propósito de ello, GACETA ILICITANA ha rogado al señor Juez de Primera Instancia e Instrucción del Partido, don Rafael Bañón y Rodes, unas cuartillas alusivas al acontecimiento que entendemos supone para nuestra Ciudad, tener ya decorosamente instalados estos organismos oficiales.

Resuelto, en parte, e problema de la deficiente instalación de los Juzgados de Elche

Datos significativos del creciente movimiento de nuestros Juzgados

1. - Juzgado de Primera Instancia

Año 1940:

Asuntos civiles iniciados	166
Exhortos cumplimentados	33

Año 1950:

Asuntos civiles iniciados	291
Exhortos cumplimentados	167

Año 1960:

Asuntos civiles iniciados	257
Exhortos cumplimentados	190

Año 1963:

Asuntos civiles iniciados	423
Exhortos cumplimentados	344

2. - Juzgado de Instrucción

Año 1940:

Sumarios incoados	122
Exhortos cumplimentados	405

Año 1950:

Sumarios incoados	184
Exhortos cumplimentados	547

Año 1960:

Sumarios incoados	414
Exhortos cumplimentados	690

Año 1963:

Sumarios incoados	535
Exhortos cumplimentados	830

El problema que hasta ahora y desde hace años tenía planteado por la deficiente instalación de sus Juzgados, sigue siéndolo también e gran mayoría de poblaciones españolas, consecuencia lógica de la anti de la institución judicial y de la imposibilidad económica del Minist Justicia para resolver de inmediato tal situación, dado el elevado núm organismos judiciales existentes en España.

De ahí que sea muy de estimar, el que este año pasado, dicho Min --aunque impresionado por la creciente importancia de estos Juzgado la Ciudad-- haya prestado a Elche una atención especial, autorizando vencionando la total renovación del mobiliario del Juzgado de Primer tancia e Instrucción, el arrendamiento de locales a estrenar en edifi reciente construcción y los inevitables gastos de todo traslado y de tod derna instalación (si bien en esto último ha recibido la generosa col ción del Excmo. Ayuntamiento de nuestra Ciudad).

El traslado de los Juzgados a sus nuevos locales de la calle Alfonso no constituye --para mí-- otra cosa que el final de una etapa; la qu urgente cubrir para conseguir que estos organismos radicaran en un edificio (con las indudables ventajas que esto supone para todos) y par su instalación ofreciera un aspecto decoroso, indispensable para el pr de la función y de la población, sobre todo en estos tiempos en que r frecuente la presencia de extranjeros y extraños en nuestros Juzgados.

Sin embargo, como los nuevos locales --y aunque con ellos se supe el lamentable aspecto de los antiguos-- no tienen la amplitud y la prest convenientes, sigue en pie la vieja y legítima aspiración de los ilicitan situar sus Juzgados en un Palacio de Justicia, o, cuando menos, en e especialmente construido al efecto; y por ello, es preciso se inicie otra --la que nos conduzca a ese logro-- que bien pudiera tener como pun partida, la fecha de bendición e inauguración oficial de estos nuevos lo

Ocasión particularmente propicia para ello es, puesto que tienen a ciada su presencia en nuestra Ciudad y con tal motivo, los señores Subs tario y Director General de Justicia, Presidente de la Territorial de Val y Presidente de la Provincial de Alicante, y bien vale la pena aprovec

El próximo domingo 23 serán bendecidos augurados los locales

Han prometido su asistencia el Subsecretario del Ministerio de Justicia, Director General de Justicia y Presidente de la Audiencia Territorial de Valencia.

zgado Municipal

	Año 1950	Año 1960	Año 1963
mientos civiles	200	200	258
de conciliación	70	66	92
os civiles	126	158	278
de faltas	550	349	395
os penales	87	143	122
s gubernativos y jucción voluntaria... ...	391	1.255	834
s de toda índole ...	680	946	992

gistro Civil

	Año 1940	Año 1950	Año 1960	Año 1963
ciones de nacitos	1.133	1.133	1.635	1.831
ciones de matrios	353	450	551	716
ciones de defuns	699	488	670	625
aciones expedidas ximadamente) ...	5.000	8.000	12.000	15.000

Vista del edificio cuya planta baja y entresuelo ocuparán los Juzgados Está situado en la calle Alfonso XIII, esquina a José Ramos

Al servicio de nuestros agricultores acaba de inaugurar en nuestra ciudad u oficina de Extensión Agraria

Entrevista con D. Antonio Almodóvar, Jefe de esta nueva Agencia

La preponderancia agrícola de nuestra zona estaba dejando sentir la necesidad de velar, con las posibilidades de los modernos métodos y técnicas, por una modernización de nuestros tradicionales sistemas de cultivo, o lo que aún es más importante, por un asesoramiento constante cerca del hombre del campo que vaya dándole la visión de una técnica agrícola para él desconocida. Una labor, por lo tanto, imperiosa para elevar el nivel de nuestra riqueza agraria. Para este difícil trabajo nos llega el «Servicio de Extensión Agraria», y una fugaz entrevista con el Jefe de la Agencia de Elche, don Antonio Almodóvar Alberola, nos dará amplia visión de su alcance y posibilidades.

--¿Podría decirnos qué es Extensión Agraria?

—Es primordialmente, un servicio de divulgación que el Ministerio de Agricultura, pone a disposición de los agricultores españoles.

--¿Quiénes componen este Organismo?

—Ingenieros, veterinarios, peritos y capataces agrícolas.

--¿Qué funciones cumplen?

—Prestar toda clase de ayuda técnica, agrícola y ganadera a quienes la soliciten.

--¿De qué forma trabajan?

—Atendemos en la oficina de la Agencia y muchas veces, incluso, en la calle, o en el café, cuantas consultas se nos hagan referentes a problemas agrícolas o ganaderos, y también visitamos las fincas para resolver en ellas, si hace falta, sus casos. También hacemos análisis de tierras, y en fin, toda clase de divulgación.

--¿De qué modo esta divulgación?

—Mediante charlas, coloquios, demostraciones en el campo, exhibición de películas, cursillos, artículos de prensa, etc... Por cierto que aquí, hemos hallado en la emisora «Radio Elche» un espacio diario («Minutos para el Campo»), que a partir de ahora será orientado con nuestra información, y en él podrán los agricultores, dos los días, a las nueve de la noche, encontrar las n cias y divulgación de los asuntos agrícolas de más ac lidad.

--Antes dijo usted que atenderán consultas, visita fincas y analizarán tierras. ¿Suponen estos servicios gún coste para el agricultor solicitante?

—Pues, no. Aunque parezca mentira, en estos ti pos. Realizamos estos servicios de manera totalme gratuita.

--¿Tienen ustedes, por otra parte, alguna misión tipo fiscal?

—Me alegro de que me haga esta pregunta, po es muy interesante. «Extensión Agraria» es un orga mo técnico; no tiene nada de fiscal y guardamos el creto de todo cuanto vemos y oímos que pudiera pe dicar al agricultor. Es más, si observásemos que est en alguna falta, le aconsejaríamos. Esta es la base la confianza que todos han puesto en nosotros.

--¿Tienen algún proyecto inicial, al comenzar en Elche, su actividad?

—Primeramente, terminar las obras de nuestra cina y presentar inmediatamente el «Servicio de Ext sión Agraria» por Elche y todas sus pedanías.

--¿Alguna cosa más?

—Repetir a todos los agricultores que depositen confianza en nosotros, pues, trabajamos a su servici por ello, ofrecerme desde estas páginas como un am desinteresado.

Ya lo saben, por lo tanto, nuestros agricultores. Elche se ha creado la Agencia del «Servicio de Ext sión Agraria», que en su oficina de Puente Ortices, mero 13, 2.º piso, o sea, arriba de la «Hermandad de naderos y Labradores», está incondicional y gratu mente al servicio del agricultor.

S. P. S.

Comentarios sobre abastecimientos

ACEITE

Los precios se han sostenido altos y firmes, con escasas alteraciones de ligero predominio descendente en aceite de oliva a granel y envasado y de tendencia alcista para los de cacahuet y de girasol envasados.

PESCADOS

Precios altos con muy fuerte variabilidad, que afecta a 30 provincias en merluza y pescadilla y a 24 en sardinas. Las variaciones son de signo descendente en los tres pescados. Destacan las bajas de 50 pesetas kilo de merluza en Navarra y de 40 pesetas en La Coruña y Vizcaya. En pescadilla se registra la baja de 16 pesetas kilo en Palencia y de 15 pesetas en Guipúzcoa.

CARNE

Bastante variabilidad de precios con predominio de las bajas para carnes ovinas en 23 provincias y para tocinos porcino, fresco o salados en 15 mercados provinciales. Pequeño número de variaciones en vacuno, todas del signo decendente.

Predominio de las bajas

HUEVOS

En cuanto a los precios se ha registrado inalterabilidad en 25 provincias, descenso en 18 y alzas en 7.

PATATAS

Los precios se han mantenido inalterables en 36 mercados provinciales y se han producido ocho bajas frente a seis alzas en los restantes.

ARROZ Y LEGUMBRES

Los precios, en general firmes, salvo para arroz corriente, que acusan variabilidad de predominio descendente. En alubias y garbanzos equilibrio entre variaciones de ambos signos y para lentejas se observan tres bajas contra una sola alza.

AZUCAR Y CAFE

El mercado de consumo totalmente abastecido rigiendo los precios establecidos oficialmente.

LECHE Y PRODUCTOS LACTE

La oferta de leche fresca es ins ciente para cubrir el volumen de demanda de consumo de varias p vincias. En cambio, se registra fu te exceso de oferta para leches p paradas, condensada y en polvo.

FRUTAS Y VERDURAS

Los precios han acusado mu variabilidad, de predominio alc en manzanas, peras y plátanos y predominio descendentes en cebol tomates y naranjas.

MECANIZACION DEL CAMPO

Parece que el total de fabricac de tractores —incluidos los casos solo montaje— fue en el año pas de 13.439 unidades, inferior a la c culada en principio, a raíz de la v ta al sistema de globalización de tas importaciones. Se proyecta para este año de 1964 se alcance cifra de 20.000.

En el Plan de Desarrollo las p visiones para 1967 son de 28.000 tr tores.

Eva en Gaceta

y nace para vosotras, queridas
ras, una sección nueva en GA-
TA, porque no estaba nada bien el
entado comodamente en su bu-
el hombre de la casa leyera su
ro de GACETA ILICITANA,
tras vosotras os mirabais la pun
los zapatos. Por eso, de hoy en
nte tendréis vuestro rincón fe-
no: tendremos nuestros chis-
chismorreos, consejos, trapitos,
as y mil cosas más que hacen
licias de toda mujer moderna,
ua y prehistórica. Ahora bien,
esta mi primera aparición, que
jar bien sentada una cosa. Co-
n felicidad radica en ser más
e que unas castañuelas, nuestra
n que titularemos EVA EN GA-
A, tendrá como lema la alegría,
alegría sana y amena, que ema-
de nestras líneas; las líneas
ntegrarán nuestros temas.

o que como rollazo de presenta-
ya está bien ¿no os parece?

n, amigas mías (porque... ya
mis amigas ¿no?). Gracias. Os
nto mi primera sección.

CLASICA RECETA DE COCI-
nero en broma, pues hoy, por
a primera vez, no creo que el
tor se enfade.

redientes: Un huevo batido: medio kilo de chufas: un cuarto de kilo de pipas y unas tabletas de pastillas contra la indigestión. Todo ello al horno y servido disfrazado para que no se enteren los comensales.

Si se lo comen, enhorabuena amigas y si por el contrario el marido os pide el divorcio, tenéis el remedio a mano, que también es una buena receta: «En España ni hablar».

Y ahora, pasemos al tema que más nos chifla: LA MODA. En alguna parte escuché eso de que... «la moda no incomoda» pero marea que es peor.

Esta primavera-verano, según indicios de fuentes bien informadas, nos aseguran que los cuellos y las mangas van a imperar. Algo que agradecerán mucho los comerciantes de tejidos, pues era una verdadera lata que casi desemboca en crisis, la poquísima tela que se vendía en el verano y para los trajes de verano.

En cuanto a los colores, reinarán los coloreitos claros y alegres, destacando el blanco. A mí, particularmente, me entusiasma la idea. Los colores claros, sobre todo el blanco, rejuvenecen. De modo que este verano no tomaremos jalea real, pues con lo blanco basta.

Y dejando los trapitos, pasamos al CRITIQUEO que es lo mío.

Me parecen muy monas, muy modernas y muy tal... el que vayan las chicas los domingos a misa con su tul de colorines, tan moderno, tan etéreo, tan eso... pero... ¿y nuestra clásica mantilla española? ¿Nos hemos olvidado ya de aquella preciosa mantilla bordada en arabescos y flores de ensueño? ¡¡Qué lástima amigas mías!! ¿No os parece que estábamos mucho más bellas, españolísimas cual figuras goyescas con nuestra mantilla, y no ahora, que parecemos salchichas metidas en gasa para que no nos piquen las mosas? ¿Qué diría Eugenia de Montijo, que luciendo su soberana belleza, bajo el señorío de su mantilla española supo conquistar a Napoleón III ? ¿Qué diría la Emperatriz si viera como arrinconamos nuestra sultana mantilla en un pueblo como éste, tan moruno, tan clásico, conservador de sus tradiciones y tan español?

A pesar de la poca importancia que le concedáis a nuestra mantilla española, cargada de poesía, historia y leyenda, como vosotras tenéis una responsabilidad, debéis hacerla resurgir, porque sin duda alguna tenéis poder para ello, de la misma manera que la moda evoluciona a vuestro capricho.

No tiremos del todo nuestro tul multicolor, pero en un cofrecito como si fuera una joya, tengamos nuestra mantilla de blonda a mano, para que no sea una robusta señora extranjera la que nos quite el gustazo de lucirla.

Y nada más por hoy queridas amigas. Ya charlaremos de nuevo en el próximo número, pero no olvidéis que desde mi página, desde vuestra página, os espera siempre vuestra amiga.

LOLITA PUNTES

---

ceta entrevistaría así al Papa

(Viene de la pagina 7)

os no católicos, y les estimule a
trarse en la oración y la penitencia
más generosos, porque Dios les
concedido el don inestimable de
ena participación en la Iglesia».

CTOR: Ha presentado la peti-
por la Paz como uno de los gran
motivos de su viaje. Pero hoy es-
moda hablar de la Paz. ¿Podría
nos algo más concreto... los ca-
s para la Paz?

NTO PADRE: «Hemos de repetir
sólo en Jesús se encuentra la
vación. Es en su mensaje de ver-
, de bondad y de amor donde se
a contenida la respuesta a todos
roblemas que surgen. En la libre
ación de su voluntad reside la
el mundo». Esto que dije al re-
r a Tierra Santa, lo había expla
más en la Alocución al Cuer-
Diplomático el día de Navidad:
palabras no basten... es preci-
uñar toda la persona: es pre-
er hombres de paz... es preciso
sacrificar una parte del propio
gio... aceptar en aras de un
superior, franquear, distancias,
olar y proseguir diálogos que
n parecer, a ciertas miradas,
llantes; es preciso pactar, pac-
n tregua... Sólo el amor une las
s...».

CTOR: S. S. ha escrito telegra-
a todos los Jefes de Estado, pi-
les que hagan todo lo posible
que la paz prevalezca. Pero ¿no cree S. S. que el mundo está demasiado lejos de la Iglesia para que le influya su gesto..? ¿cuál es la postura de la Iglesia ante el mundo?

SANTO PADRE: Lo decía al Colegio Cardenalicio el día de Navidad, y continúo en la Alocución al Cuerpo Diplomático del 28 de diciembre: «No deja de ser verdadero que en el fondo, el hombre moderno, pese a las apariencias, se muestra sensible al hecho religioso; que aparece interesado, intrigado, quizá a su pesar por lo espiritual; que siente curiosidad por ver la actitud que va a tomar la Iglesia Católica con relación a ciertos grandes problemas humanos». ¡Cómo quisiera que todos los hombres leyeran con sinceridad mi mensaje desde Belén «Nosotros tenemos la certeza de predicar una Causa que viene a Dios... no tenemos otro interés que el de anunciar nuestra Fe... no pedimos nada sino la libertad de profesar nuestras creencias y de predicarlas a quien, con plena libertad las acepte... deseamos trabajar por el bien del mundo... e incluso creemos que el bienestar que le ofrecemos le es necesario... Miramos al mundo con inmensa simpatía, y si este mundo se considera extraño, ajeno a la cristiandad, ésta no se siente ajena al mundo... amamos al mundo con un amor supremo e insuperable... la Iglesia no hace nada más que servir de intermediaria al amor maravilloso de Dios hacia los hombres... la misión del cristianismo es de amistad entre los pueblos de la Tierra... una misión de bienaventuranza... vamos a decir al mundo un mensaje que creemos liberador... es el mensaje del Hombre al hombre. Cristo es el prototipo de la nueva humanidad... el enviado por Dios para salvar al mundo».

LECTOR: Sólo una pregunta más. Se habla mucho de la Iglesia de los pobres. Ir a Nazaret es encontrarse con Cristo pobre...

SANTO PADRE: Es un buen final de una charla sobre mi viaje a Tierra Santa. Pero la respuesta ya la sabe. Sólo tuve que ser fiel a Belén cuando hablé allí mismo de esto. «Bienaventurados si, pobres de espíritu, sabemos liberarnos de la confianza en las riquezas materiales y colocar nuestros deseos, sobre todo, en los bienes espirituales y religiosos; si tenemos respeto y amor a los pobres, como hermanos e imágenes vivientes de Cristo».

Al terminar, «oía» las palabras del Patriarca Atenágoras: «El mundo cristiano ha vencido la noche negra de la separación; los ojos de los cristianos están fatigados de haberse sumergido en esta noche... este encuentro puede ser la aurora luminosa... proseguiremos este camino que se abre a nuestro paso...».

EL FUTBOL EN ZAPATILLAS

EULOGIO MARTINEZ, EN SU HOGA

Cuando en la anterior temporada Eulogio Martínez se comprometió con el Elche Club de Fútbol fue un aldabonazo para toda la afición española que el delantero centro de la selección española en los campeonatos del Mundo estampara su firma en la cartulina del Elche.

Los comentarios fueron para todos los gustos: —Martínez está acabado. No puede rebajar peso; Kubala y él no están de acuerdo. El Elche está dispuesto a todo. Parece que los de Elche no se arrugan por millón más o millón menos. Todo esto es lo que dicen sus detractores.

Llegó Martínez al Elche y efectivamente en las primeras jornadas no se pudo alinear. «Demasiadas carnes para un futbolista, decían todos, y si a esto se une una dolorosa prueba por la que estaba pasando Eulogio, estaba más que justificada su baja forma y baja moral. Pero el tiempo le fue rebajando grasas con su sacrificio y la técnica de sus cuidadores; también el tiempo fue curando la honda herida de su espíritu y poco a poco el ariete del Barcelona y la Selección Española volvió a ser el que era. Eulogio Martínez otra vez era la preocupación y pesadilla de los porteros y defensas adversarios. Destacado en cuantos partidos tomó parte vistiendo la camiseta del Elche es hoy un puntal insustituible. Con Eulogio todos se engañaron pues ha vuelto a ser una realidad del fútbol español y es codiciado y admirado, tanto por su incondicional hinchada de Altabix, como por la mayoría de los aficionados españoles.

Pero hoy a GACETA ILICITANA no traemos al jugador famoso, a las páginas del periódico se asoma el hombre de hogar, con los suyos, en su ambiente ilicitano donde están las añoranzas de su Paraguay y la sonoridad de los clamorosos triunfos que alcanzó en el «Nou Camp».

—¿Eulogio, qué constrastes más acusados encuentras entre la vida en Barcelona y la de Elche?

—No hay que olvidar que Barcelona es la segunda capital de España y naturalmente su vida es completamente distinta bajo todos los aspectos.

—¿Más tranquilidad aquí?

—Esto es muy semejante a mi Paraguay y la tranquilidad que hay es ideal para el futbolista.

Aquí viene la esposa de Eulogio raida Flermina también paragua

—Yo aquí me encuentro como Paraguay. El clima es muy pare y la gente muy amable, no se gran diferencia.

—¿Cómo es Eulogio en el hogar

—Como cualquier hombre de casa.

—¿Repercute el fútbol en el biente familiar?

—Naturalmente, mi marido cua llega a casa es el fiel reflejo d que ocurrió en el partido porqu hombre muy celoso de su profesi las alteraciones del juego quedan sibles no sólo para él sino para dos nosotros.

—¿Quiere decir que si la cosa fue bien no olvida fácilmente?

—Así es.

—Los niños juegan en el jar Eulogio de seis años y Monserra cuatro. El niño dice que quiere torero. Yo mataré muchos toros co el pequeño mientras la nena gusta mucho el estudio y piensa car carrera.

—Y tú Eulogio, que has visto ambiente de Elche. ¿Qué te pa la Ciudad al margen del fútbol?

—Mira los pueblos como E se entregan al trabajo como pre sólo les espera la felicidad. Soy enamorado de esta ciudad y mi yor deseo sería terminar mi car futbolística en élla.

—¿Qué consejo darías a los ilic nos?

—¡A los ilicitanos que han le tado ésto! Yo pobre de mí qué c sejo les puedo dar. Mi mayor fe dad sería que me contaran como de ellos.

Zoraida dice para terminar: la plaza del Mercado junto a amas de casa de aquí me siento pequeñecida y orgullosa de en trarme con esta gran familia ilic na que cada día me da una m muestra de afecto y sinceridad. A das, gracias.

ELOY BURLO

En la foto la familia Martínez con la hija mayor que subió al Cielo

(Viene de la página 5)

Torrellano inaugura...

También se visitó un Grupo de 20 viviendas subvencionadas, lo que constituye un logro más para el pujante progreso de esta partida rural que por su estratégica situación está cobrando cada vez mayor valor e importancia.

Finalmente, fue servido en los salones del Casino un «lunch» cerrando el cual el Excmo. Sr. Gobernador Civil expresó a todos su gran satisfacción por la culminación de estas obras que tanto suponían. Aunque que el futuro inmediato del Aeropuerto no perjudicará los intereses de nadie, que serán debidamente respetados, sino que pondrá a esta zona en primer plano de interés.

Con estas realizaciones, y con las inmediatas, como la consecución, en principio, de 50/70 millones de metros cúbicos de agua pertenecientes del pantano de La Mata, para aumentar las condiciones de regadío que sirve la margen izquierda del Segura y que vivificarán más estas tierras, día a día --expresó-- daremos la batalla a la miseria que nos hemos impuesto los españoles. Batalla que se desarrolla ya a lo largo de 25 años de paz, de unidad, de esfuerzos titánicos, y que se vislumbra más felizmente ahora con la puesta en marcha del Plan de Desarrollo. Así, con este trabajo consciente de todos hombres, España, podrá ser el Pa so de Europa.

Expresó, finalmente, el señor A Hermosa su confianza en el gen poder de nuestros hombres. Fe y bajo para hacer más grandes a pueblos y a España.

Con estas brillantes palabras se ridió el señor Gobernador civil d Provincia de la población de To llano, y regresó acompañado del ñor presidente de la Diputación, a cante requerido por otras obliga nes de su cargo.

Y así ha vivido Torrellano una cha grande. Elche lo celebra por ello supone un avance más de conquistas de nuestro Municipio.

La liga a gol a gol

por ANCAVA

...cimanona jornada. Las aguas vuelven a su cauce. ...ticio y lo real se canaliza. Los positivos empiezan ...r su justo valor.

CADA CUAL EN SU SITIO

...n tenemos al Real Madrid en cabeza; Después del ...lliso —aunque para nosotros invisible— vapuleo al ... el campeonísimo tuve a desentumecer sus músculos el Arcángel cordobés. Se limitó a contener la fo... de los de la Mezquita, para que a cinco minutos ...al uno de sus ases —esta vez Gento— pusiera su ...a en la cartulina de los positivos.

...n el autógrafo del santanderino se calza las bo... líder y... veremos quién es el guapo que le apée.

...OS COLCHONEROS... DISPUESTOS A FLOTAR

...illar —como Gento— ayudó al Real con su solita... Un gol suficiente para que César pueda ya dor... porque el liderato le causaba insomnio. Esto, y los ... goles que le propinó el Real Madrid, parece ya ...entencia definitiva de que el título se le esfumó.

...n cambio el Atlético... hace bueno aquello de: ¡sea ...sea no descenderemos!

EL INDIGESTO PIMENTON

...on Pedro y don Fernando entablaron en la Con... una perorata de sibertecnicismo. Al final, el ...a, se llevó el gato al agua con bastante facilidad. ...que nuestros vecinos se han tomado muy en serio ...ancia en Primera.

LOS CHES... UNA DE CAL

...Oviedo, al no poder ofrecer otra cosa, va sem... flores a su paso. Es una manera de poetizar el ... recorrido de La Liga. Mientras, el Valencia, le obsequia con tres impactos. ¡Y es que el mundo está lleno ...agradecidos!

REPARTO EN EL PASARON

...ntevedra y Levante, fumaron al final la pipa de ... Una pipa que los del Grao, no aceptaban o se re... pero José Jorge les hizo entrar en razón, con su ...rsuasivo y nivelatorio.

Y TAMBIEN EN EL VILLAMARIN

...onde los leones enseñaron sus zarpas. Al final los ...uiverdes, les domaron un poco, pero sin conseguir ... rasguño les produjera la herida de un negativo.

ABUSO Y REMORDIMIENTO

...go así pasó en Zorrilla. ¡Qué faena le están haciendo ... paisanos al inmortal don José! Seguro que si le... la cabeza y aunque no entendiera de penaltis ...es de puerta les echaría un buen ripio a quienes ...dan atrapados en el cepo artero de la Segunda Di...

...mallets, después de propinarles cuatro coscorrones ... padeció. Hay horas amargas. Aún está en nues... ...imo aquel siete que los maños nos propinaron en ...o flamante Altabix. Compadecemos a ese Vallado... ...e del ascenso y descenso ha hecho su vivir en estos ...s años. Menos mal que el reingreso se lo encuen... ...hecho.

...CTORIA NI EMPATE, SINO TODO LO CONTRARIO

...o nos satisfizo el encuentro que nos ofreció TV de ...sión Español-Elche. No nos satisfizo —desde el ángulo ilicitano— si es que en realidad no se ha entrado en la órbita del conformismo. Conformismo de un tercer puesto. Conformismo de ser uno de los equipos menos goleados. Conformismo de preferir la tranquilidad y el orgullo de un tercer ó cuarto lugar, a la audacia —con su vértigo— de intentar la escalada.

Casi nos defraudó el Elche. A la gente se le había calentado la cabeza de ilusión. Nosotros somos o formamos parte de esa gente, y esperábamos bastante más de los blanquiverdes. Y al final —un final algo precipitado del señor González Echevarría, sin descuento alguno por las interrupciones— no hubo ni victoria, ni empate, sino todo lo contrario.

No nos llenó la forma de jugar de los ilicitanos en la Carretera de Sarriá. Les faltó intrepidez, audacia, jugárselo todo a una carta. No es posible ganar un encuentro en dos jugadas aisladas. Y jugadas de gol sólo hubieron dos: El chut a bocajarro de Ramos que Piris desvió a córner y el valiente salto de Aveiro que le costó una brecha en la frente al chocar con Bartoli. Y nada más. De este modo seremos los menos goleados pero no habrá posibilidad de inclinar un encuentro a nuestro favor.

Con los años precisos..., queremos decir con los goles precisos, no siempre se pueden sumar puntos. Hace falta correr un riesgo: Tentar la suerte. Porque es cómodo —¡manido tópico!— decir que no se tuvo suerte... cuando ni siquiera esbozamos un intento.

Estamos de acuerdo en que Lezcano y Aveiro en la parte de atrás, por su estatura, forman el perfecto paredón; pero la ausencia de estos dos paraguayos en el área contraria se hace sentir. A nuestro entender son los dos elementos idóneos para cristalizar en goles el juego que crean Martínez y Romero, y que provoca la fulgurante rapidez de Cardona.

No nos atrevemos a insinuar tan siquiera si con Lezcano en la media y dándole entrada a Oviedo en el ataque adquiriría éste más mordiente. Tal vez con esto iría al traste el ensamblaje sólido del equipo. No nos atrevemos a efectuar ninguna sugerencia de ésta índole, porque doctores tiene la iglesia.

Pero si queremos dejar bien sentado que Aveiro y Lezcano son dos auténticos rematadores de cabeza —es algo que no vamos a descubrir nosotros— y de esto siempre se ha adolecido en la vanguardia ilicitana. Dado que el juego de Martínez bascula de un extremo a otro, en el centro siempre debería estar en cuña un hombre de fácil testarazo: Aveiro o Lezcano. Posiblemente muchos balones no se perderían como se pierden.

En Sarriá se debió intentar algo más que ese débil adelantamiento de líneas, apocado y cohibido. Pudiéramos haber encajado algún gol más, pero lo que en realidad hubiera ocurrido es algo que debemos dejar por mor de las circunstancias en la región de lo ignorado. Lo que sí sabemos y nos consta es que el Elche poseía más rapidez, más peligrosidad... ¿por qué se dejó entrever tan solo un esbozo de lo que pudiera haber ocurrido a pesar del matiz caserillo del señor colegiado?

Mañana tenemos en Altabix el tercer puesto. Como agua pasada no mueve molino, vamos a ver si el Betis deja de ser de una vez ese equipo gafe aun a costa de nuestros clásicos apuros. ¡Qué le vamos a hacer! Debe ser crónico. Inevitable.

Timbrado de Plantas ● Imprenta Illicitana
Impresos Comerciales - Relieves
...ugenio D'Ors, 20 ELCHE

CERVEZA
El Neblí
le brinda...
¡¡MAS CALIDAD!!
El Neblí, S. A.

Y SU COMENTARIO...

Después de la tempestad... Tras la turbulenta jornada pasada, nos enfrentamos ahora con esta próxima que, sobre el papel, va a resultar plácida, por la circunstancia de jugar en casa los conjuntos más fuertes, hasta el extremo que consideramos poco menos que improbable que cualquier conjunto de los que viajan onsigan regresar a sus feudos con la natural alegría de haber conseguido los dos puntos en litigio. Y vayamos con los pronósticos.

A excepción del Valladolid, que está irremisiblemente abocado al descenso y por tanto con pocas ganas de lucha, todos los viajeros de Primera ofrecerán grandes dificultades a los propietarios de los terrenos. Tal es el caso del Zaragoza, que marchará con muchas ilusiones al Nou Camp, pero los puntos quedarán en casa, no sin su buena dosis de esfuerzo. El Sevilla habrá de poner toda la carne en el asador para evitar se le escape algún punto que pudiera situarle en mala posición a costa de la total salvación de los «colchoneros», a los que dicho sea de paso, consideramos «milagrosamente» fuera de toda zozobra. Reñido encuentro del Oviedo, que no tiene otra altrnativa que vencer. El Madrid, pese a la preocupación de la Copa de Europa, saldrá airoso ante el Español. El Murcia será difícil enemigo para el Levante, inclinándonos por un resultado mínimo o reparto de puntos. Y por último, el encuentro más difícil de la jornada, que será disputado en Altabix entre el Elche y el Betis. Naturalmente, nos inclinamos por una victoria local, como siempre ajustada, esperando que para conseguirla, el conjunto ilicitano exhibirá algo más que lo tan pobremente demostrado en Sarriá ante la mirada de millones de espectadores.

En Segunda División, Alavés, Santander, Cádiz y Granada, se alzarán vencedores ante sus contrincantes de turno, que no podrán superar el factor campo, tan importante cuando existe nivelación de fuerzas, como en los dos primeros encuentros, y menos aún cuando el de casa es superior, como es el caso de los otros dos. Difícil papeleta la del Celta, que vencerá por la mínima o repartirá los puntos con el Gijón. Igual le sucederá al Osasuna, ante una Real Sociedad que irá dispuesto a enjugar alguno de los positivos arrebatados por el líder. El Tenerife será un «hueso» para el Abarán, que a fuerza de entusiasmo ganará por escaso tanteo y repartirá puntos.

En los reservas, consideramos netos favoritos a los equipos que juegan en casa, por la superioridad de Orense y Málaga ante Burgos y San Fernando.

Y una vez más, a esperar los resultados que tantos sobresaltos suelen dar.

Quiniela

Barcelona-Zaragoza	1
Sevilla-At. Madrid	1
Levante-Murcia	1
Oviedo-Pontevedra	1
Elche-Betis	1
R. Madrid-Español	1
Córdoba-Valladolid	1
Alavés-Constancia	1
Celta-Gijón	1
Osasuna-R. Sociedad	1
Santander-Hospitalet	1
Abarán-Tenerife	1
Cádiz-Eldense	1
Granada-Algeciras	1

Reservas

Orense-Burgos	1
Málaga-S. Fernando	1

Depositario en Elche:
Miguel Miralles Chilar
Oscar Esplá, núm. 6
Teléfono 5 2 1 0

De portería a portería

por PENALTY

Ahora ya estamos descolgados de los puestos de mando.

Y tal vez sea porque el mando no mandó lo que se debió mandar en Sarriá.

También es mala suerte ni una pequeña avería en la tele, ¡Para que el desastre se viera completo!

Dicen que una ráfaga de aire en el avión les cogió de lado y esto perjudica mucho.

Se estudia una prima especial para el partido más malo, después de Sarriá se han terminado las discusiones.

Karag el «Pitoniso» de «Marca» nos da un tercer puesto y 38 puntos. Después de ver el partido por la Tele toda España dice. ¡Qué vergüenza!

La cosa ha cambiado por horas, mientras el Hércules da magníficos partidos el Elche da disgustos.

Todos los equipos con zarpazo de león vasco llegan a la jornada siguiente a Altabix.

Y a los béticos nos les hace falta mucho para dar la tarde en Altabix menos mal que los partidos son de noventa minutos y este último ya lo hemos contratado.

Si el domingo nos da el disgusto el Betis, al día siguiente tendrán que aplicarnos antibióticos con el peligro de la confusión.

El Ilicitano parece que ya ne seriedad, hasta gana en A bix.

Tenemos la impresión de éramos una chica guapa po nos componíamos mucho, ha gado doña «Tele» y nos ha recién salidas de la cama.

Hay mucho interés por v Pablo, el gallego dicen que la todas.

Si Pablo el orensano es fue don Heriberto más de un llevará el planchazo.

El chico ha llegado desde verde galicia para salir a flot Elche parece que la iniciación se le ha dado mal, que tome e plo de sus paisanos Pazos y C cho.

nforme sobre La Alcudia en el Congreso Internacional Arqueología de Hamburgo

Copia de la parte última de la comunicación de D. Alejandro Ramos Folqués

llegar el visitante a La Alcudia, ha llamado siem- atención el gran número de cerámica esparcidos superficie del yacimiento, fragmentos de muy di- clases de cerámica y entre los cuales abundan los cs con círculos concéntricos o fragmentos de El estudio de estas cerámicas viene preocupando arqueólogos desde principios de este siglo de una concreta o insistente. Cuando en el año 1905 Mr. Albertini verificó las excavaciones en este yaci- prestó especial atención a las cerámicas y de una n especial a las decoradas con pinturas de color y a ellas dedica una parte de su estudio del yaci- publicando en el Bulletin Hispanique bajo el titu- nilles d'Elche». Trata en dicho estudio de las cerá- decoradas con figuras humanas y de animales así de las que tienen motivos vegetales y otras orna- ciones simples. Respecto de estas últimas, dice che, en esta capa de tierra tan delgada, donde el virgen se presenta a una profundidad máxima de etros y sube a veces hasta 2.50 metros de la su- e, fue imposible reconocer una estratificación cro- ca. Para los dos términos extremos de la serie ce- no había más que un solo indicio; en la superfi- La Alcudia, antes de cualquier excavación, se ha- n gran número los fragmentos de barro saguntino; ran menos frecuentes a medida que se profundiza- n desaparecer, no obstante, por entero en las capas del terreno). Por otra parte, en aquellos puntos el suelo excavado llegaba a la profundidad máxi- 3.50 metros lo que acaecía en varios de los secto- las zanjas más largas, I y II, los últimos 30 cen- os más próximos al suelo virgen constituían una laramente diferenciada; no sólo el barro saguntino bía desaparecido, sino que no se hallaba ya nin- moneda; los únicos residuos pertenecían a vasos s del estilo más sencillo; grandes vasos de gruesas s, decorados de círculos concéntricos distribuidos en zonas superpuestas. En la tierra contigua aparecían mezclados cenizas y huesos de animales. Era imposible reconstruir un vaso entero; pero la dispersión de los tiestos no era comparable con la que se manifestaba en las otras capas; muchos fragmentos de un mismo vaso habían quedado unos junto a otros, y a veces dos de estos fragmentos se superponían, en contacto uno con otro por el lado interno; la única acción que rompió el vaso en este caso fue el peso de la tierra. En cierto modo, los vestigios descubiertos en esta capa profunda estaban in situ; habían sido mucho menos movidos y mezclados que los de capas anteriores».

Las excavaciones por mí realizadas confirman plenamente el hecho de que en el estrato inferior de La Alcudia no aparece ni una moneda y que toda la cerámica en él encontrada es del tipo sencillo con motivos geométricos y rara vez un tema vegetal, y casi siempre sobre cerámicas de paredes gruesas que pertenecen a vasos de gran tamaño, aunque las mismas decoraciones se presentan en vasos de menores dimensiones. Los materiales por mí encontrados me han permitido restaurar algunos vasos cuyas formas y decoraciones son exactamente iguales a los de los vasos encontrados en Peal de Becerro, Tútugi, Toya, Los Castellones de Ceal, etc., es decir, el grupo que Bosch Gimpera, denominada de Andalucía, al que cronológicamente se le señala una data hacia los siglos V y IV antes de J. C.

Es, pues, el estrato inferior de La Alcudia al que pertenece la escultura ibérica y la inscripción con caracteres turdetanos y también la cerámica del tipo de Andalucía; es decir, que tanto por la escultura como por la cerámica, el estrato inferior de La Alcudia forma parte de la cultura que en términos amplios pudiéramos llamar turdetana, los que nos llevaría a pensar en que este poblado de La Alcudia formaba parte del famoso imperio de Tartessos.

---

nta muchachos de ganización Juvenil pla, realizaron el pa omingo día 26 una a-excursión a Guar y Torrevieja, mon- campamento en el paraje denominado amor del Segura.

— o —

Vespa Club» entregó emios de su V Cam- o Social Los mejores ados durante el año s pruebas fueron, Antonio Bru, don sco Vidal, don Este Parres, don Juan hilla, don José Vidal, asilio Juan, don Ra- García, don Tomás ez, y don Marcos ez.

trofeos de acompa- s, fueron concedidos señoras de Vidal, F., Juan, Chinchilla y J.

— o —

, debidamente in- do, y en espera de ción Ministerial el tante proyecto de ca ción del cauce del nalopó que anticipa- facilitaría en gran manera, los proyectos existentes de ornamentación y aprovechamiento de sus laderas.

— o —

En viaje de prácticas, visitaron nuestra ciudad, un grupo de estudiantes de la Escuela Técnica Superior de Ingenieros de Minas. Realizaron estudios acerca de las posibilidades ihdrológicas de la comarca, especialmente de la sierra de Crevillente.

— o —

El Colegio Salesiano de San Rafael festejó cumplidamente a su Santo Patrón San Juan Bosco. Tras el solemne triduo que, en días anteriores se celebró en la parroquia del Sagrado Corazón de Jesús, el día 31 tuvo lugar una misa comunitaria, cantada por la Escolanía del Colegio; y por la tarde una animada velada en los salones de la «Peña Madridista» y la participación de escolares un recital de canciones y representación de diálogos y juguetes cómicos. El Padre Feliciano Ugalde disertó, finalmente, sobre el tema «Actualidad de Don Bosco en el mundo».

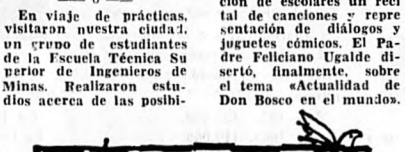

La Jefatura provincial de Sanidad ha ordenado la vacunación anti-polio de todos los niños comprendidos, ahora, entre las edades de 8 a 10 años. De este modo las grandes ventajas de la vacuna «Sabin» van a extenderse a niños de hasta 10 años, como han previsto las últimas disposiciones sobre la eficiente campaña nacional contra la parálisis infantil.

Con motivo del Día del Deporte se celebrará en Barcelona, en el próximo mes de marzo, un «Festival de Canciones deportivas», en las que se seleccionarán 16 representativas de los Clubs de la Primera División.

La iniciativa ha partido de la Sociedad Española de Radiodifusión, y en los salones de la «Peña Madridista» se celebrará un acto para la elección de la que represente al Elche C. de F. en este festival.

— o —

Se reunió la Junta local del Patronato «Misterio de Elche» en nuestra ciudad, y posteriormente, el pasado día 31, en Madrid, en Junta nacional celebrada en la Dirección General de Bellas Artes.

Se realizaron estudios económicos relativos al Patronato y se recabó una subvención oficial de mayor cuantía para lograr el máximo esplendor en la puesta en escena de la famosa pieza lírico-teatral dedicada a la Asunción de la Virgen.

Mutualidad Patronal Ilicitan

presenta Noticias Económicas

Aumento de la capacidad de nuestros Embalses:

Año 1939, 3.865 Hm3.

Año 1962, 22.330 Hm3.

Crecimiento de nuestra Potencia Eléctrica, en el mismo período:

	Centrales Hidráulicas	Centrales Térmicas	TOTAL
Año 1939 .	1'16	0'34	1'50 mill. Kv
Año 1962 .	5'20	2'30	7'50 mill. Kv.

[redacted]

Próximamente empezará en la provincia de Guadalajara el montaje de una Central Nuclear de 120.000 Kv. para Unión Eléctrica Madrileña.

También se asegura que Fuerzas Eléctricas de Cataluña, S. A.,

[redacted]

tiene solicitada autorización para una Central Nuclear en Barcelona.

Acuerdo entre Francia y España para el suministro de energía eléctrica y evitar los «desfases» de las horas punta. En su virtud, España «exportará» a Francia 900 millones de Kv.-hora en 1964 y 1.100 millones en 1965.

Informe Pick. 15.000 Tm. de oro en monedas, alhajas o lingotes permanecen retraídos de la circulación y del comercio por temor a la depreciación monetaria.

Hay actualmente en España unos 150 «campings», con capacidad para 25.000 plazas.

En 1963 utilizaron el «camping» en España un millón de turistas. La zona de máximo desarrollo es la costa mediterránea. Se prevé en este sector una fuerte expansión en los años próximos, al ir alcanzando el turismo a estratos sociales más modestos.

Cede la fiebre de especulación de

[redacted]

terrenos en Torremolinos. Abundan las ofertas de venta.

Se va acentuando la tendencia del turismo extranjero a preferir los apartamentos a los hoteles.

La cifra de obreros españoles en Alemania ha bajado algo en los últimos años:

Año 1962, 134.000.

Año 1963, 119.000.

[redacted]

De este último número, unos 90.000 regresaron a España a pasar sus vacaciones.

La Seda de Barcelona, fabricante de la fibra En aumenta su capital social 274 millones de pesetas.

A 1.473 millones de pese ciende el total de préstamo construcción otorgados en por el Banco Hipotecario. ron a unos 2.000 edificios.

[redacted]

Viviendas subvencionadas truidas en España:

En 1960, 38.000.

En 1961, 48 000 (55 % del construído.

En 1962, 82.000 (51 % del construído).

En 1963, 114.000 (55 % del construído).

No obstante, parece que, ú mente, los constructores at nan este tipo de viviendas y tan sus inversiones en las de ta Limitada del Grupo I.

Mutualidad Patronal Ilicitan