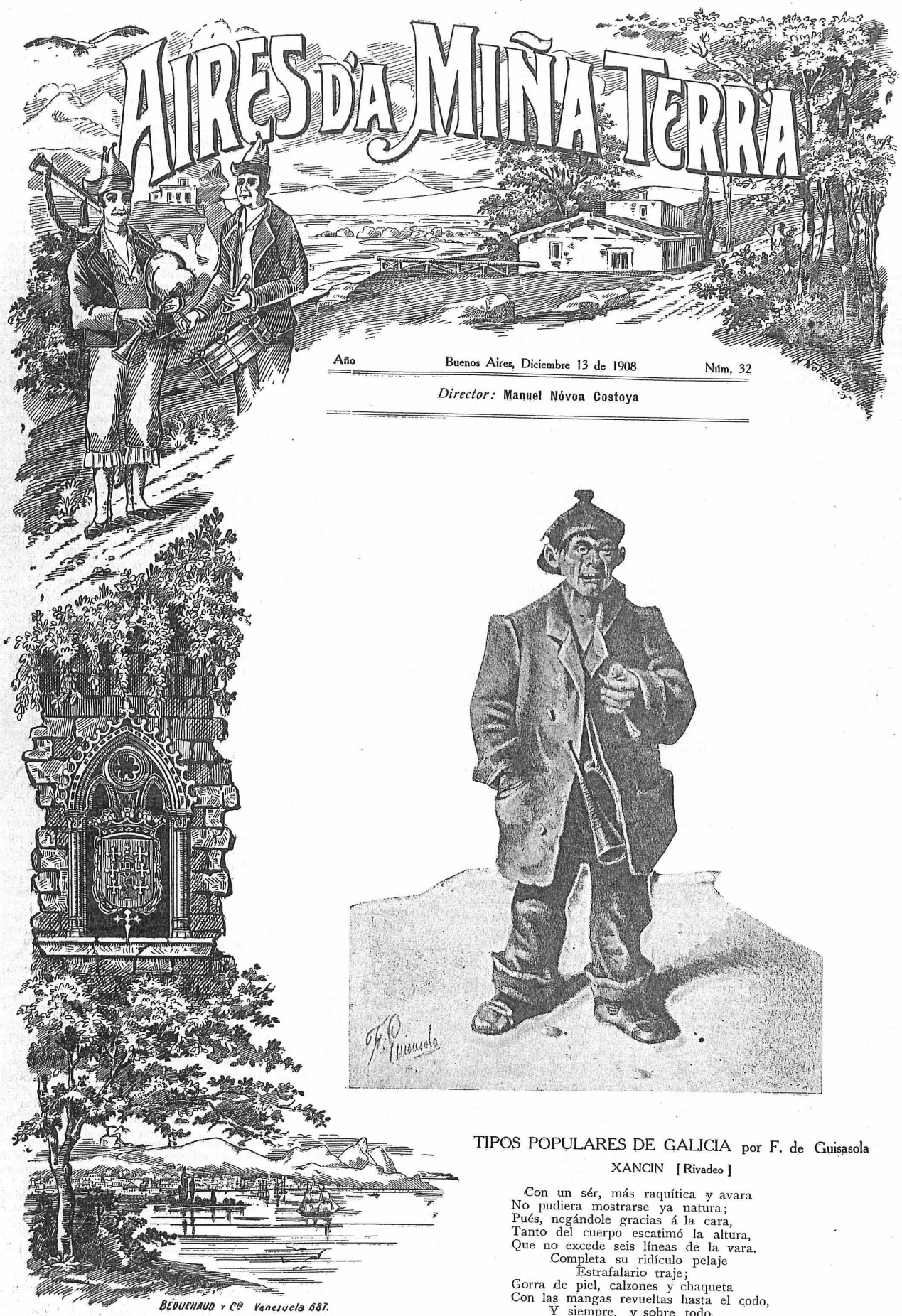

TIPOS POPULARES DE GALICIA por F. de Guisasola

XANCIN [Rivadeo]

Con un sér, más raquítica y avara
No pudiera mostrarse ya natura;
Pués, negándole gracias á la cara,
Tanto del cuerpo escatimó la altura,
Que no excede seis líneas de la vara.
Completa su ridículo pelaje
Estrafalario traje;
Gorra de piel, calzones y chaqueta
Con las mangas revueltas hasta el codo,
Y siempre, y sobre todo,
Lleva al cinto pendiente una corneta.

VALENTIN LAMAS CARVAJAL.

LA EXPOSICION DE SANTIAGO

El proyecto entró en franco período de realización merced á la actividad del Comité organizador y á la entusiasta acogida que tuvo en toda la región, por creer que el éxito ó fracaso son cuestión de vida ó muerte para Galicia.

A la subvención oficial del Estado, que es de unas 150,000 pesetas, hay que unir las de las cuatro Diputaciones gallegas—ninguna de las cuales bajará de 15,000,—la del Ayuntamiento de Santiago, que será bastante respetable, así como las de los demás Ayuntamientos gallegos, Centros gallegos extraregionales y americanos, etc., etc.

Las obras empezarán muy pronto, decidiéndose en favor de la casa que haya presentado pliegos con condiciones más favorables. Por de pronto, se levantará el edificio central, donde irá el gran salón de fiestas, capaz para 2,000 personas, y que servirá, además, para las solemnidades propias de la Exposición y para las que en Santiago se realicen coincidiendo con la misma, como el Congreso de la lepra y enfermedades mentales, Asamblea de las Sociedades Económicas, de la Adoración nocturna, etc., etc. Anexo al mismo estarán los pabellones laterales propios para las instalaciones, y que se adoptarán, sobre todo, á las necesidades prácticas de la clasificación que se ha hecho.

Dicha clasificación, que responde al modo de ser de la industria regional ha sido ya oficialmente aprobada, y establece tres grandes divisiones. En la primera se comprenden las bellas artes, artes de reproducción y artes especiales; la segunda abarca la enseñanza en general, mobiliario y material de enseñanza, procedimientos de enseñanza, material científico, economía social y administración y servicios públicos; por último, la tercera encierra las industrias en general, idem minera y metalúrgica, agrícolas y forestales, rurales, accesorias ó derivadas de la agricultura, construcción de edificios y obras de fábrica, materiales de construcción, alimentación, caza y pesca, fábricas de conserva y salazón, hilados, tejidos, vestidos, mobiliario, tapicería é industrias y trabajos varios.

Además hay los grupos especiales que alcanzan los objetos del culto, labores propias de mujer y comercio; la sección arqueológica, cuyo programa especial se publicará en breve, y las exposiciones especiales de flores, frutas y hortalizas.

Tanto en las instalaciones industriales como arqueológicas habrá una importante sección de reproducciones por el procedimiento de calcos, vaciados, planos, dibujos, láminas, fotografías y modelos.

La Exposición Arqueológica se instalará en el edificio de San Clemente, donde hoy se cursan los estudios de Veterinaria y los de artes é industrias, habilitándole en la forma conveniente.

Todas las demás instalaciones se harán en pabellones construidos *ad hoc*, en las cercanías del hermoso paseo de la Herradura, punto muy céntrico y admirablemente situado, donde se compraron ya extensiones de terreno de varios centenares de metros, arrendándose por el tiempo necesario todos los inmediatos que hagan falta.

Coincidiendo con las fiestas que en el próximo año se celebrarán durante el Apóstol, tendrá lugar un Congreso de enfermedades mentales y de la lepra, organizado y patrocinado por la Facultad de Medicina, no siendo difícil ocurra al mismo tiempo la segunda Asamblea nacional antituberculosa.

ORENSE

Tres cosas hay en Orense
que no las hay en España,
el Santo Cristo, la puente
y la burga, hirviendo el agua
(*Canción popular*).

I

Esta antigua ciudad, capital de una de las más feraces provincias de Galicia, cubierta con su mitra episcopal y sentada al pié del Miño, ha visto pasar sin cuidado los siglos fugaces como las aguas de su caudaloso río, y siempre firme ha defendido su vida de los combates de la intemperie y de las embestidas de las guerras para ostentarse hoy robusta y altiva después de tantos sucesos, como una belleza que en su mayor edad ha aumentado con el adorno y los atractivos de la juventud.

Situada á los 42º y 16' de latitud y á los 9º y 48" de longitud, le sirve de pabellón un cielo sereno, y un calor húmedo y vivificante circula bajo sus azulados pliegues, sobre un tapiz de viñedos y maizales.

Desde allí señorea 96 ayuntamientos que le ofrecen por tributo con el oro del Sil, centeno y maiz en abundancia, trigo, lino, lanas, almendras, muchas castañas, algún aceite y ricos vinos, entre los cuales el tostado en nada cede al de Málaga y Peralta. La civilización la engalana todos los dias con nuevos atavíos, hermosea sus casas, y calles, enriquece su comercio, y esparce entre sus moradores á manos llenas las dulzuras del bienestar y los progresos del buen gusto.

Alzase sobre la población una catedral de tres naves, producto bello, aunque bastardo, de la ojiva.

Infinitas veces han resonado en sus bóvedas antiquísimas las voces de los majestuosos coros del Cristianismo, acompañados por el rey de los instrumentos. Infinitas veces han escalado por sus pilares hasta el trono de Dios las plegarias de los fieles, arrodillados ante el precioso crucifijo que desde una época olvidada por remota, es glorioso trofeo de esta ciudad, ó acaso dirigidas con mayor confianza á la Vírgen Madre, lazo del cielo con la tierra, cuya imágen ha esculpido, tan hermosa y atribulada, nuestro ilustre paisano don José Gambino.

Un Seminario conciliar, un Instituto de segunda enseñanza y una Escuela normal de maestros abren á la juventud la pesada puerta de las ciencias, y el Colegio de las Mercedes cobija á las orensanas contra las tempestades del mundo, entretanto el del Eminentísimo Cardenal Quevedo sirve de asilo á las niñas que la indigencia ó la seducción dejan abandonadas en su desgraciada aurora. También hay una casa de beneficencia en que el trabajo perserva de la mendicidad y de los vicios: un hospital en donde el desvalido enfermo busca alivio á sus dolencias, dos grandes y hermosas fábricas de curtidos, teatro, cárcel y otros edificios, de los cuales algunos han sido conventos.

El Emperador Trajano humilló bien cerca de la ciudad el orgullo del río, cargándole con un puente suntuoso que puede competir con los mejores de España, y que es con razón admirado como la segunda maravilla de Orense. Sujeto á las reedificaciones de los siglos XIII y XIV apenas deja ya percibir otro testimonio de su noble orígen más que sus soberbios arranques. Ciento cincuenta y seis piés mide la anchura de su grande arco de pilar á pilar, y desde la clave al hondo del agua tiene ciento treinta y cinco, de modo que es igual su longitud á la del crucero de la Catedral, aunque los ojos acostumbrados á despreciar, parece menor por su situación y proporciones.

La tercera maravilla que cita la canción popular son las *burgas*, fuentes que lanzan agua caliente en el extremo occidental de la ciudad. Una de ellas sale hirviendo, y cuece y deshace en pocos minutos lo que se expone á su corriente, las otras dos son de menor temperatura, pero de copiosa afluencia, y todas de incalculable ventaja para los usos domésticos. Todavía hay otras fuentes minerales en las inmediaciones de Orense cuya agua es muy saludable en varias enfermedades.

Orense ha sido testigo de todas las vicisitudes que ha sufrido España, y á pesar de los centenares de años transcurridos, bien podría contárnoslas todas si algún estudioso anticuario se las preguntase. Orense histórico tiene recuerdos de interés, pero en tanta abundancia que no es posible referirlos todos; sin embargo, debemos hablar hoy de sus sucesos generales, reservando para nuevas ocasiones los particulares.

En la guerra de la Independencia, al despertar furioso el León de España, se conmovió, porque era uno de los rizos de su melena. A mediados de Enero de 1809 el ejército usurpador se apoderó de Orense, abandonado con la retirada del marqués de la Romana. Cuando en principios de Febrero pasaron los enemigos desde Orense á Ginzo de Limia, una multitud de paisanos inflamados por el amor de la pátria, les hicieron bastante peligroso el paso de la Cuesta de Allaríz. Orense dió el ser á la junta de Lobera, que fué la primera en Galicia que levantó el estandarte de la libertad en el período más crítico; á ella se debe una buena parte de los heróicos hechos conque los gallegos humillaron al vencedor de Marengo.

En épocas lejanas ofreció su cuello al yugo agareno, y gimió oprimida por la media luna. D. Alfonso I, la recobró, pero confiada después su guarda á un falso amigo por Alfonso II, fué otra vez presea de Abderahmán, hasta que en 890 se la arrebató D. Alfonso el Magno. Concluiremos delineando esta reconquista.

II

La reconquista de Orense

Agítase convulso el aire con el estruendo de añafiles y trompetas; las voces y alaridos de las huestes galaicas extremecen la tierra.

¿Velas, Obeidala? ¿ó duermes en brazos de Teilat, la hermosa esclava que baila y canta cual ninguna en las zambras?

Guay, que vienen los galaicos bramando como los leones de Barca, impacientes por alcanzar á los fieles muslimes y emborrachar sus espadas sedientas con nuestra sangre.

Tu caballería, Obeidala, no ha podido encontrarlos porque son altas y espesas las jaras de sus montes, y ahora vienen ellos desde sus enriscadas fortalezas á buscar aquí la muerte.

¡Qué la hallen segura en el filo de nuestros alfanges! Les haremos perder la silla con un bote de lanza, y en el suelo segaremos sus cabezas, y aún chorreando sangre las alzarán los infantes en sus picas.

Mas, ¡ay! los enemigos del Islam son muchos, y no en vano han venido. ¡Ay de los bravos muslimes que la luna se ha envuelto en un manto manchado de sangre.

¡Gualá! que este dia es como el de Merg-Rahita; todo se presenta infausto; Dios y las hadas son contra nosotros.

Hambrienta turba de buitres va á caer sobre su presa, presa mezquina que no bastará á hartarlos. ¡Ay! que los cuervos de la partida vuelan sobre nosotros; más no importa, vamos á la pelea y seamos buenos caballeros.

Y Abu Otman se puso á la cabeza de su mesnada diciendo en su corazón.

«Loado seas, señor Dios, dueño de los imperios, que das el señorío á quien quieres; y quitas el señorío á quien quieres, y honras á quien quieres, y humillas á quien quieres; en tu mano está el bien y el mal, y tú eres sobre todas las cosas poderoso.»

Era esto poco después que rayara el alba, y los galaicos habían descendido de las cumbres del monte como águilas. En la primera y postrera gente venían defendidos por lorigas y perpuntes, y los otros sin estas defensas, pero bien armados de lanzas, escudos y espadas, ó con arcos, saetas, hondas, hachas, mazas y guadañas cortantes.

Principió la batalla, con enemigo furor, en el castillo del puente. ¿De qué servirán sus muros y torreones, estando escrito que el león se sentará en ellos?

Que los galaicos son leones en sus castillos, águilas en sus caballos, que cuando ven las ocasiones saben aprovecharlas, y cuando quedan vencidos son cabras en escapar á los montes y no ven la tierra que pisan.

Y si está escrito que has de ser infeliz, no estás seguro aunque te escondas y encarames sobre las altas rocas, ni evitarás la saeta del hado aunque te subas á las estrellas.

Así como cuando la Providencia te ha puesto en la mano el hilo de la felicidad, todas las criaturas concurren á hacerte feliz, tus mismos enemigos te ayudan, y si se ofrece alguna dificultad la fortuna cuida de vencerla y allanar el paso...

El horno del combate permaneció encendido desde la aurora hasta la noche, la llama llegó á las almenas y en las nubes de humo subieron los leones. La luna se miró en el río, y se vió roja; que el espejo estaba manchado con sangre muslima y con sangre cristiana.

Sí, con sangre cristiana, porque los leones no vencieron hasta que los defensores del Islam acabaron despedazados, y antes, vendieron muy caras sus vidas.

Ahora vienen á la ciudad y en ella falta gente de guerra, escasean las provisiones, están con nosotros enemigos que ya ríen, ¿qué esperanza nos queda?

Saciar nuestras espadas sedientas de vidas, porque los destinos escritos con estrellas en el gran libro, se cumplirán.

Los montes, los pasos difíciles los desfiladeros están tomados por gente avezada á la pelea, valientes como el valiente, y allí pocos y sueltos bastan.

La ciudad ve á sus piés á Adions vestido con la purpúrea clamide ¿no se rendirá al poder, como las hermosas?

¡Ay de los muslimes que coronan los azuores! más les valiera tener sed en el ancho desierto, y volar por él en sus corceles, aunque no tuviesen más riquezas que sus armas, su piel y saco de provisión, y su hortera de cobre.

Pero no, por Alá, no huyáis, muslimes, aunque seamos cuarenta contra cien: que la guerra es la escala del Paraíso; que las victorias, y la muerte, y las derrotas están en la mano de Dios...

Y todo cedía á las espadas galaicas, robadoras de vidas, látigos de Dios que castigaba los pecados de los fieles cuando la fortuna les volviera las espaldas.

Una tempestad desoladora quebró las astas de nuestras picas, caen del cielo nubes de piedra y saetas, el polvo levantado en remolinos hace el dia obscuro y da horrible sombra á los hijos de la guerra.

Y la ciudad cautiva da un brazo al vencedor porque le amaba, mientras Abu Otman, prisionero de los galaicos repite: «Loado seas, Señor Dios, dueño de los imperios que das el señorío á quien quieres...»

JOSÉ MARIA GIL.

TOCA PANDEIRINO, TOCA...

Toca pandeiriño, toca,
Alegra ben o turreiro,
Chama por mozos e mozas
Sexan de lonx' ou de preto;
Repica, repica moito,
Mentras descans' o gaiteiro
Y-as notas que xa sairon
D'a gaita fai pouco tempo
Dimpois que' os aires alcorn
Buscan un sitio n-o ceo...
Toca pandeiriño, toca,
Toca n-a festa con xeito
Pra que n-ela teñan troula
Dend' o mozo hastr' o mais vello;
Repica, repica moito...,
Baile Pepa con Anxelo,
Roquiño baile con Rosa,
Ana con Xan ou con Pe 'ro;
Bailen todos, bailen todos,
Mentres repic' o pandeiro
Y-a gaita vai preparando
Un garridiño froleo
C-un trom-porron-tron d'a caixa
Que toc' o tamborileiro.
Rapaces, troulade moito,
Non deixés fuxil-o tempo
Que o tempo mozo non volve...
¡Soilo volv' o tempo vello!...

Troulade todos, troulade,
Poñede dur' o terreo,
Bated' as chancas con forza,
Disfrutade d'o turreiro
Que como sabés, rapaces,
A vida vaise n-un credo...
Disfrutade, disfrutade,
Mentras teñamos gaiteiro,
Xuntas, romaxes e fias,
Os nadales n-o inverno,
Y-outras garridas costumes
Própeas d'o pais gallego;
Pois, con isas regalias
A nosa Galicia tendo
A proteución d'os seus fillos
Que viven n-o extranxeiro
E mais ô tenr' agarimo
D'o seu regazo materno,
Ben podés oubil-a gaita
Y-os repiques d'o pandeiro,
As campás botar a vôxo,
Pedirlle copras o cego,
Aturuxar n-as congostras,
Dar gananci' o fogueteiro,
Tomar bós tragos de viño
E afirmar sin recelo:
¡Que n-hay terra com' a nosa
Nin xenio cal noso xenio!

Manuel Nóvoa Costoya

EL MARTILLO

CUENTO

I

—¡Ha sido una locura!

—¡Un desatino!

—Es preciso que esa mujer le haya embrujado para que ese hombre olvide así á su difunta.

—Todos los hombres son lo mismo. Si hay uno bueno en la tierra es ese, Pedro... y, ¡ya ven ustedes lo que pasa!

Los recién casados bajaban la gradería de la iglesia asidos del brazo y seguidos de una comitiva compuesta de obreros de la herrería donde Pedro trabajaba y de amigos y amigas de la desposada.

Debía celebrarse un gran banquete, y luego un baile, contra la voluntad del marido, el cual, sin embargo, no había tenido más remedio que ceder ante las exigencias de su esposa, niña de dieciseis años, en cuyas manos había puesto su honor y su felicidad.

II

Hacía un año que Pedro se había casado, y á pesar de haberse acrecentado su amor, distaba mucho de ser dichoso.

Pedro iba á cumplir cuarenta años, y Juana, su mujer, era coqueta. Al volver á su hogar, después de un dia de penoso trabajo, encontraba á veces á su esposa charlando y riendo con jóvenes del pueblo.

Por más que se tratase de estúpido y no quisiese hacer caso de aquellas conversaciones inocentes, no podía arrancar de su corazón el terrible tormento de los celos.

A cada instante se le imprimía la lacerante y perdida idea. Junto á su martinete, cuando hacía vibrar bajo los golpes de aquella pesada maza el hierro candente, no veía más que á Juana, con su sonrisa irónica, misteriosa, falsa y provocativa.

Pedro sufría en silencio, y Juana no sospechaba que una pena oculta devorase el corazón de su marido.

Aquella mujer no había visto en Pedro más que al hombre enamorado, á quien podía manejar á su antojo. Además, el deseo de satisfacer su orgullo llamándose la mujer del mejor trabajador de la fábrica, le había decidido á dar su blanca mano á Pedro. Pero Juana no le amaba.

No, los celos no son ciegos, porque aguzan los sentidos y afinan la visión. Pedro se veía envuelto en una atmósfera casi hostil. Notaba la mentira que le rodeaba, y oía voces misteriosas que le decían: «Te engañan». Y su suplicio se agravaba de dia en dia con las heridas que su idea fija hacía cada vez más profundas y enconadas.

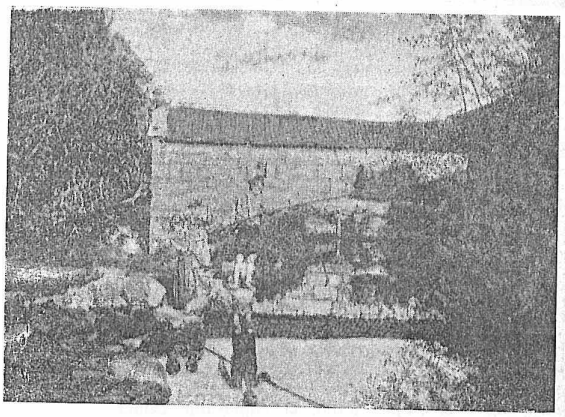

ORENSE.—UN PESCADOR DE TRUCHAS

III

Un sábado, en que Pedro estaba de tanda nocturna, desde las seis de la tarde hasta las seis de la mañana, ocurrió una avería en el martinete, que no pudo ser reparada de momento, y que dió lugar á que los obreros se retirasen á sus domicilios.

Eran las dos cuando Pedro salió de la fábrica, con objeto de volver á ella al amanecer.

Al extremo de una calle, desierta en aquel momento como todas las del pueblo, se destacaba sobre el cielo la casa de aquel honrado trabajador.

Pedro llamó á la puerta y nadie contestó.

—Estará Juana en su primer sueño—pensó el infeliz marido, volviendo á llamar, sin que tampoco nadie se diera por entendido.

Pero á los pocos instantes se oye abrir una ventana del lado que daba al campo, y reconoció en el hombre que huía á un empleado de la fábrica. Iba á correr en su persecución; pero Juana, de pié ante la puerta que acababa de abrir, con la mano sirviendo de pantalla á la vacilante llama de una luz, le acogió con aire de candidez y de sorpresa.

Y Pedro, cobarde ante el escandalo, cobarde ante el engaño de que era víctima, dominó su ira y su desesperación y entró en su casa procurando ocultar la angustia horrible que agitaba su alma.

IV

Daban las diez en el reloj de la fábrica cuando Pedro acababa de componer el martinete.

Para comprobar el estado del grandioso aparato, hizo subir y bajar varias veces la enorme maza, con auxilio del vapor de que disponía, viendo que estaba en toda regla y que según el movimiento que se le imprimía, caía rápida ó majestuosamente sobre el yunque.

Pedro estaba solo y se disponía á retirarse cuando se abrió la puerta y adelantó el paso un hombre que llevaba unos papeles en la mano y se dirigía á uno de los talleres contiguos.

Al ver á Pedro tembló de piés á cabeza; pero serenándose al fin, se acercó al obrero y le dijo:

—Creía que formaba Vd. parte de la tanda de noche.

Pedro se contuvo, y con voz reposada contestó:

—El martinete se descompuso ayer y he venido á reparar el desperfecto.

Y poniendo la mano en la palanca, lanzó el martillo hasta el techo, donde quedó suspendido.

El empleado trató de alejarse; pero el obrero le cerró el paso y le presentó un objeto, diciéndole:

—Ahí tiene usted este alfiler de corbata, que es de su propiedad.

El amante se puso lívido al reconocer la alhaja que en su precipitada fuga había perdido.

Una mano terrible se precipitó sobre él, mientras el esposo ofendido gritaba, temblando frenéticamente:

—¡Ah ladrón! ¡Me has robado el amor de mi Juana y vas á ser víctima de mi venganza!

Pedro cogió al seductor y lo acostó boca arriba sobre el yunque.

El desdichado, lleno de terror, vió encima de él, pronta á aplastarle, aquella masa dócil á la voluntad y á la mano del herrero.

Los dedos de Pedro tocaban ya la palanca, cuando se oyó un lamento imperceptible, como los suspiros de un moribundo, lamento que partía del yunque.

—¡Mamá, mamá! ¡Madre de mi alma!

De pronto desapareció el furor de Pedro. Este sacó del yunque al pobre empleado, que había perdido el sentido, y lo dejó en tierra junto á una de las paredes del taller.

Después, abandonándose á un dolor infinito, ocultó la cabeza entre sus manos y lloró, lloró por largo espacio de tiempo.

A. ROGUENANT.

SELECTA

DESDE LA ALTURA

Poesía premiada con la flor natural en los Juegos Florales de Valladolid del corriente año.

I

He subido á la cumbre bien amada
y he pisado la nieve inmaculada
que besa el sol cuando despunta el dia
con temblor palpitante
como un recién nacido besaría
la patriarcal melena de un gigante.
Aquí es donde las águilas veloces
cruzan el cielo con sus alas combas
y son murmullos las airadas voces
y son susurro las revueltas trombas.
Aquí en la altura se arrodilla el alma
y escucha el hombre con fervor contrito,
el ritmo eterno, la implacable calma
y la sublime voz de lo infinito.

II

He subido á la cumbre.
El Padre Sol en el cenit se inflama
y son sus hebras de dorada lumbre
inmenso mar de creadora llama.
Cuando su luz desciende
pone un fulgor sobre las pardas rocas,
y la tierra fecunda se habre y yende
en grietas mil como anhelantes bocas.
En la falda del monte que se eleva
como un misal abierto
sobre el augusto altar de la llanura
corre por las encinas savia nueva
y hay un confuso temblador concierto
entre los pliegues de su sombra oscura.
En cada verde rama florecida
todo nido es un caliz milagroso
donde se obra el misterio prodigioso
y el amor se hace carne y se hace vida.
El monte guarda amor. En su penumbra
rompe la plenitud de todo gérmen
y el polvo de oro de la luz alumbra
secretas ansias que en los seres duermen.
Cada tronco jugoso
cada insecto que vuela rumoroso
cada brote fecundo
cada extendida fibra
es la cuerda de un arpa donde vibra
el alma universal madre del mundo.
Desde las altas cumbres de la tierra
y desde la granítica y segura
cumbre del pensamiento
todo se modifica y transfigura
la muerte es una sombra que no aterra
todo luchar una armonía encierra
y todo tiene vida y movimiento.
Ante mis mudos ojos asombrados
las azules montañas se aparecen
como tropel de mónstruos encantados;
los verdes montes que en su falda crecen
son cámara fecunda y recatada
por el amor bendita
y la parda llanura dilatada
por los surcos cruzada
es una frente inmensa que medita.

III

¡Hosca llanura de mi tierra hidalga!
¡Solemne panteón de glorias viejas!
¡Dejad que á su recuerdo el verso salga
Como un enjambre zumbador de abejas!
¡Ay! ¡Cuántas veces al morir la tarde
cuando la última luz palpita y arde
con rojizo fulgor de oro fundido
tu voz severa paternal y augusta
ha puesto sus palabras en mi oído
y la fé en mi poder ha revivido
ámplia triunfante juvenil robusta!
Por que tú eres la cuna de los fuertes
y en tus canciones viertes
como una llamarada de consuelo
la contestura recia de tu suelo
el severo rumor de tus crepúsculos
y el callar de tus noches bien serenas...
¡Eres la madre de las almas buenas
de los hombres austeros todo músculos
y de las hembras arrogantes plenas!
El torbellino de la lucha atrajo
tu espíritu en pretéritas edades
¡Hoy eres un inmenso tiberiades
calmado por el Cristo del trabajo!
¡Página que recuerda eterna gloria!
¡Manantial de purísima belleza!
¡eres un yunque! ¡Sobre ti la Historia
fundió el alma española en una pieza!

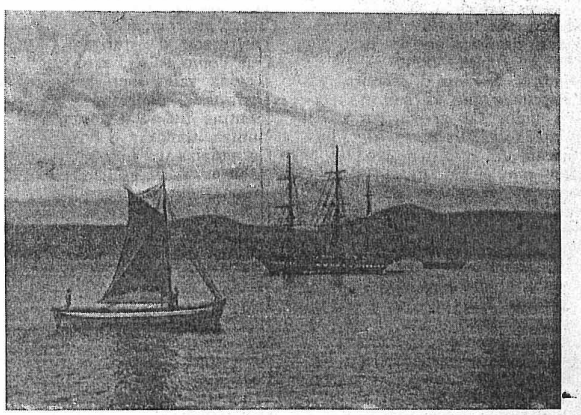

VIGO.—PRÁCTICAS Á VELA

IV

Al arrancar en el cordaje tenso
de la lira mi canto á la llanura
vigoroso é intenso
no, no es demás si la pasión fulgura
si la voz tiembla y la mirada brilla
porque ella es la mansión de mis amores
y el vetusto solar de mis mayores
donde quiero morir. ¡Ella es Castilla!
Castilla sí, cuando su nombre brota
como vibrante nota
en mi alma de patriota
hay un fuerte temblor de orgullo sano
y en comunión altísima y secreta,
se abrazan mis ensueños de poeta.
con mi austero pensar de castellano.
¡Hogar de las profundas rebeliones
¡Cuna de las raigadas convicciones

¡Vestal de las sublimes libertades
guardadas através de las edades
por tu espíritu audaz noble y entero!
¿Qué Cesar osaría esclavizarte
si cada castellano por guardarte
lleva en su corazón un Comunero?
En el glorioso y secular camino
que recorriste con segura planta
con palo de laurel te ornó el destino
y fuiste en el ayer tres veces santa...
Madre de un pueblo enérgico y valiente
fundiste á España en un abrazo ardiente;
y tu entereza que jamás se doma
llevó á un vírgen, remoto continente,
el fuego de tu Dios y el de tu idioma.
Hoy, nuevo Promoteo encadenado,
encuéntrase tu espíritu enclavado
en la meseta corazón de España,
y no te falta un hijo que te ofenda
y como buitre mísero pretenda
hundir su pico en tu sangrienta entraña.
Pero no te acobardes ni te asombres
y sobre las miserias de los hombres
vierte el agua lustral de tu cariño
que purifica y redime todo.
¡Tú nombre pasa sobre el sucio lodo
impoluto y triunfal como el armiño!
Piensa en lo porvenir descorre el velo
que en su eterna labor forman las horas
En el ancho horizonte de tu cielo
aún brillan para tí muchas auroras.

V

¡Oidme peregrinos soñadores
los que traéis al mundo la sagrada
misión de convertir en gayas flores
todas las inquietudes y dolores
que cruzan vuestra frente atormentada;
los que adoráis en la Belleza Pura
y á su armoniosa desnudez euritmica
ponéis como flotante vestidura
el gran tesoro de la forma rítmica;
los que sabéis sondar en lo futuro
con ojos de condores ó profetas
¡Escuchad mi consejo y mi conjuro!
¡A vosotros os hablo! ¡oid poetas!
No rindais parias á la musa exótica
que cruza los jardines autumnales
como una sombra pálida y clorótica
rememorando ensueños virginales.
Sea vuestra rotunda poesía
como el acero vibrador y terso
y poned en la médula del verso
restallidos y chispas de energía.
¡Qué haya en ella pasión! Ritma la estrofa
al compás de la sangre en vuestras venas!...
¡Que despierte doquier placeres, penas
odio, alegría compasión ó mofa!
¡Para los gritos que en el mundo oisteis
tened siempre una nota de consuelo
y alentad la esperanza y el anhelo
de la tierra bendita en que nacisteis.
Fundid el alma de Castilla entera
y cinceladla con martillos de oro
como Dios creador quiso que fuera
noble, meditativa, ámplia y severa
todo arrogancia y maternal decoro.
Y aunque su historia es grande y ensalzada
no la orienteis la edad pasada,
—siempre todo pasado es algo muerto—
—ni le dejéis vivir petrificada
como la muda Esfinge del desierto.
¡Ponedla cara al Sol! Que haya en su frente
esa luz increada
á cuyo resplandor tiembla el creyente
y el ansia de avanzar en su mirada
que todo lo adivina y lo presiente.
¡Orientadla hácia mundos ideales
donde todos los hombres son iguales
y la Justicia en maternal abrazo
duerme á la Humanidad en su regazo,
donde libre y tranquila la conciencia
bebe en las puras aguas de la Ciencia
la verdad que lo ensalza y la redime
donde nadie tiene hambre y nadie gime
donde la luz del bien crece y se aviva
donde el Amor excelso soberano
teje una universal guirnalda viva
con los hombres cogidos de la mano!
¿Hipótesis ó ensueño? ¡Quién lo sabe!
Acostumbrados á guiar la nave
como Colón hácia inseguros puertos
sed como nuestro padre D. Quijote
y para desfacer torpes entuertos
llevad siempre la lanza en estricote.
¡Luchad, que nunca lucharéis en vano!
y pensad en el vate castellano
que os dejó al morir la rica ofrenda
de sus adoradas ilusiones
pensad que aún vive y sin cesar os grita
«Sursum corda! Elevad los corazones
hijos nacidos de mujer. La senda
es escabrosa pero no infinita.»

ANDRÉS TORRE RUIZ.

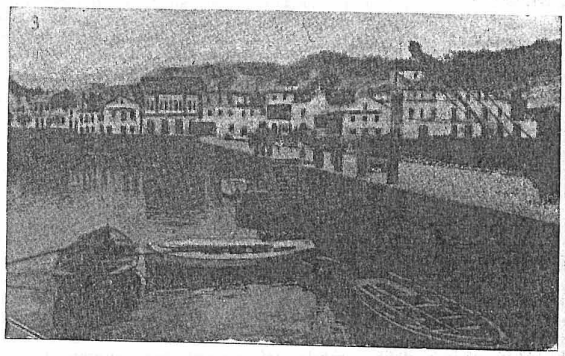

MARIN.—EL MUELLE

O VENTO

Non hai cousa que mais m'entreteña, nin que mais me estorbe, nin que mais me guste com'ó vento.

M'entretén ó vento, cando d'a miña ventana vexo as mil trasnadas que vai facendo por onde pasa. M'estorba ó vento, si en lugar d'estar mirando pol-a ventana me vexo en médeo d'a calle e socede ó que á todos. E soilo me gusta ó vento, cando m'alcontro n'a cama, ou háchome ó pe d'o lume, oindo os contos d'os meus compañeiros.

Si chove, nadie pode andar pol-a calle con paraugas, porque ó vento enseguida lle da volta d'o rivés.

Si non chove, veñen as areas á meterse n'os ollos, e mentral-os fregamos, nos voa ó sombreiro, que vai á parar, por desgracia ó sitio onde hai mais basura. Entonces, sin acordarnos d'os ollos, votamos á correr detras d'o sombreiro, y-ó ir á votarll'á man, ven ó vento y-o fai voar outra vez, hasta qu'o collemos dimpois de andar un anaco detrás d'él, si antes non foi á parar a un tellado, ou non marchóu c'a corrente d'un rio.

As mulleres que teñen as pernas mal feitas, non hai quen as faga salir á calle n'un dia de vento, porque éste descobre todol-os defeutos.

Pra que á un calvo se lle descubra ó seu, basta qu'o descubra o vento; y-os que teñan rachado ó forro d'a chaqueta teñen qu'andar con ela moi abotonada, si non queren que se vexan os rachós.

Cando vemos á unha boa moza c'unha sella chea d'auga n'a cabeza, entonces é cando ó vento fai d'as suas, mais ela tense qu'estar moi quediña é deixar qu'o vento faga ó que queira...

¡Cantos leutores quixeran ser vento!

Un dia de vento nadie pode andar á gusto pol-a calle, pois hastra cando cuspimos ó facemos por nosoutros mesmos.

Cando algún nos conta unha cousa d'escasa importancia solemos escramar:

—¡Boh! ¡boh! ¡O vento! Como si o vento nada nos importase dispois de causar y-estar causando tantas desgracias n'a terra e n'o mar.

¿Quen é capás de contar as casas que se viñeron ó chan n'un dia de vento?

¿Cantos barcos s'afundiron e canta xente en eles pereceu, cramando por Dios e pol-os santos, n'un dia de vento?

Un home que non teña medo o vento ben se pode decir qu'é un home d'os mais valentes.

Ademáis d'esto, o vento nos é moi convenente.

Sin vento non podía haber músecos: naide podía tocar un cornetín, nin podíamos oir os sonidos d'a nosa gaita; e pouco importaba qu'un órgano tuvese boas voces sinón houbese vento qu'as fixese oir.

Sin vento non podían as cociñeiras soprar o lume, e, sin vento ou aire, que ven sendo a mesma cousa, naide estaba vivo n'este mundo.

Moito mais vos poiddera falar d'o vento, pro non convén tanta ventilación en esta revista.

Pol-o mesmo me despido de todos e vos digo que non vos estrañedes d'as moitas faltas d'este artícolo... Nada ten de particular qu'eu teña á cabeza chea de vento.

JENARO MARIÑAS.

FEOS CÉLEBRES

Es un hecho singular que cuando se examina una série de retratos de hombres célebres se encuentran entre ellos muy pocos que llamen la atención por su varonil belleza, siendo, en cambio, bastante crecido el número de los feos. Teniendo en cuenta que los grandes hombres viven para la posteridad y que se suele decirse que los hombres más feos son los que quedan más guapos cuando mueren, la cosa no tiene, después de todo, gran importancia para los interesados; pero al fin y al cabo es un hecho que merece tomarse en consideración. Feo como él solo era el antiguo poeta Tinteo y es fama que tampoco tuvieron gran cosa que agradecer á la Naturaleza Sócrates y Eurípides.

Francisco Mantegna, el famoso pintor italiano del siglo XV, que supo trasladar más de una vez al lienzo la belleza femenina y la celeste hermosura de los ángeles, era de lo más feo que puede darse. Por que no hay que creer que en aquellas épocas de calzas y gregüescos eran guapos todos los hombres, como tratan de hacernos ver los autores de novelas de época.

Otro feo célebre fué Descartes; tan feo, que hasta llegó á dudar de que existiese la belleza, condición propia de todo el que adolece del mismo defecto en modo superlativo. Hablando con algunos de sus amigos, el célebre filósofo dijo en cierta ocasión que, según su propia experiencia, un buen predicador, un buen libro y una mujer hermosa, eran las cosas más difíciles de encontrar en el mundo; y, efectivamente, debía creerlo así, puesto que, aunque tuvo relaciones más ó menos íntimas con varias damas, las abandonó pronto y murió soltero. Es fama que, en cambio, las mujeres en general le miraban con buenos ojos, lo cual no tiene nada de particular, pués es cosa frecuente que las mujeres aprecien en los hombres el talento más que la belleza.

Según confesión de un escritor inglés, la Gran Bretaña ha sido fecunda en grandes hombres feos. El más feo de todos fué tal vez el barón Dowse, notable legista; cuando el periódico *Vanity Fair* publicó su caricatura, el barón se apresuró á huir de Londres á donde no volvió hasta que todo el mundo hubo echado en olvido el terrible dibujo. Darwin también podría ser incluido en una galería de hombres feos. A propósito de él, Disraeli, que no tenía nada de guapo, dijo en cierta ocasión:

—Junto á ese gigange de la ciencia yo estoy entre los ángeles.

Bulwer Lytton, el autor de «Los últimos dias de Pompeya», era otro tipo de inglés feo, que aumentaba su propia fealdad llevando el cabello revuelto y la barba descuidada; pero tenía un aire muy aristocrático, y esto le hacía en extremo agradable, porque así como una mujer fea lo parece menos si es elegante, la fealdad masculina disminuye, mucho cuando el feo tiene buena figura.

Hay en la revolución francesa tres grandes figuras que, si hemos de juzgar por los retratos, por todo pudieron llegar á la celebridad excepto por sus prendas físicas. Fueron esos personajes Danton, Mirabeau y Robespierre. Es verdaderamente curioso que los tres presentan un rasgo común de fealdad: la frente deprimida y las cejas levantadas hácia á las sienes.

En muchos casos un rasgo de estos es suficiente para afear una fisonomía que de otro modo sería hasta simpática. La frente demasiado grande, por ejemplo, aún cuando se considere como signo de inteligencia, desfigura notablemente.

De ejemplo puede servir el retrato de Ibsen, que indudablemente gana mucho si se tiene cuidado de tapar la parte superior de la cabeza.

UN LECTOR.

EFEMÉRIDES DE GALICIA

Diciembre 13 de 1853. Célebre huracan que entre otras cosas, derriba la torre en la iglesia parroquial de Teo, estándose celebrando la misa en dicho templo.

Id. 14 de 1583. El ilustre gallego D. Rodrigo Osorio de Castro es elevado á la púrpura cardenalicia por Gregorio XIII.

Id. 15 de 1399, Enrique III en las Cortes de Madrid, concede á la Coruña, el notable y curioso privilegio de que no pudiese entrer en ella Merino, ni Adelantado alguno, ni ejercer jurisdicion, pedir, yantar, etc. aunque para ello se presentare permiso real que debía considerarse nulo. Otro privilegio id. de que á los moradores de la ciudad y su término no les exigiesen *portazgo ni portaje, ni andeaje, ni pasaje, ni montadgo* alguno en su reino, salvo en Toledo, Sevilla y Murcia.

Id. id. de 1717. Toma posesión del obispado de Orense D. Fr. Juan Muñoz de la Cueva del Consejo de S. M. autor de las «*Noticias históricas*» de aquella S. Iglesia.—B.B. DE V.V.

HUMORADAS

Ascendencia remota.

Un andalúz se vanagloriaba de descender de una familia tan antigua, que aún tenía él que pagar los réditos de una suma que sus antepasados habían tomado prestada para ir á Belen á adorar al Niño Jesús.

* * *

Escena de verano.

Una señora, llevando de la mano á un hermoso niño, presenciaba el desfile de una compañía de ingenieros, que iba á relevar la guardia de palacio. El niño, señalando á los soldados, dijo:

—¡Mamá, mamá!

—¿Qué quieres, hijo mio?

—Todos esos son primos de la criada.

SONETO

A. M. S.

Eu vivía das xentes arredado
Como vive o inocente paxariño,
Apenas inxeitara do seu niño,
No fondo da espesura retirado.
E como n-este mundo no hai estado
Que mudabre non sexa, en meu camiño
Cruzouse unha muller e no'adiviño
Como todo n-un punto vin trocado.
Cando menos cuidaba me fería,
C'o seu dardo cruel, o cego arqueiro
Que n-unhos meigos oilos s'escondía.
Teño a chaga inda aberta, e duradeiro
O duzoso penar. ¡Ai! cada dia
Paréceme chegar ao derradeiro.

F. V.

CURIOSIDADES

Una giganta flandesa.—Se llama Rosa Wedsted, tiene veinticuatro años, ha nacido en una aldea de los alrededores de Helsingfords, y su estatura llega hoy nada menos que á dos metros y 20 centímetros. A pesar de esto, la jóven no se cree llegada al máximum de altura, espera seguir creciendo.

Sus padres y hermanos, aunque no puedan llamarse gigantes, son, sin embargo, extraordinariamente altos.

Rosa creció en las condiciones normales hasta la edad de seis años. Desde entonces empezó á dar un rápido estirón. Cada año, este crecimiento extraordinario aumentaba. A los catorce medía ya un metro y 70 centímetros.

Lo que más distingue á Rosa Wedsted de otros gigantes, es la desproporción entre sus miembros. Su busto es muy corto en proporción á las piernas, que son larguísimas. Los brazos, aunque muy largos también, lo son bastante menos. De modo que la envergadura resulta menor que la altura total de cuerpo, lo que no sucede en las personas normales.

Un monumento de nieve.—El paso que atraviesa las montañas del Jura entre Neuchatel y la Chaux de Fonds (Suiza), es célebre en la historia contemporánea. Por allí pasó en Mayo de 1848 la columna de republicanos neuchatelenses, que al mando del coronel Girard y del mayor Courvoisier, tomaron el castillo de Neuchatel, donde residían las autoridades realistas prusianas.

El centro y punto más alto de dicho collado, se eleva 1,288 metros sobre el nivel del mar, y allí es donde un grupo de jóvenes suizos tuvo el año pasado la ocurrencia de levantar un monumento, conmemorando el citado hecho de armas el dia de su aniversario.

La particularidad de este monumento es que el único material de que se construyó es la nieve, que en invierno se deposita con abundancia en aquellos parajes. Con ella levantaron una colosal estátua de cinco metros de altura sobre un zócalo de tres. La base es cuadrada de cuatro metros por lado.

El monumento sigue conservándose en buen estado, á pesar de que ha pasado ya un verano sobre él, pués fué erigido el 1º de Marzo.

En la latitud en que el collado en cuestión se halla, 1,288 metros de altura, son suficientes para asegurar veranos bastante frescos.

Un nuevo orfeo.—En la localidad inglesa de Wytham, cerca de Oxford, hay un individuo que se gana modestamente la vida como guarda de una calle de dominio privado.

Y sin embargo, si este hombre pudiera hacer en un circo lo que ha logrado hacer en el lugar donde le retiene su ocupación, ganaría de seguro mucho más dinero.

Cuando un transeunte le da para ello alguna moneda, el hombre en cuestión saca de su bolsillo una miga de pan y la coloca en el extremo de uno de sus zapatos. Entonces lanza un grito estridente peculiar, docenas de ratones, saliendo de una cloaca próxima, acuden á el para comer el pan. Antes de que hayan acabado de consumirlo, el guarda lanza otro grito, y los roedores, obedientes á la voz de mando, regresan en tropel á su madriguera.

Lo mismo que con los ratones hace con los pájaros. A un silbido del guarda acuden al pan que éste coloca sobre su sombrero ó su hombro, y regresan á sus árboles con igual obediencia.

Orfeo necesitaba de su celebrada música para atraer á los animales; pero al guarda de Wytham le basta un grito ó un silbido. Y siempre que se le pregunta sobre la manera cómo ha podido obtener este resultado, contesta con idénticas palabras:

—Tratando á *mi familia* con bondad y paciencia.

De Domingo á Domingo

NOTAS LOCALES

Accidente al Sr. Benigno Teijeiro Martínez.—De Concepción del Uruguay nos participan que después de las cinco de la tarde del dia 1º del actual, y en momentos en que el Sr. Benigno Teijeiro Martínez se dirigía en sulky á una de las casa-quintas próximas á aquella ciudad, con el objeto de realizar la visita de su diaria devoción dedicada á su pequeño nieto; en la boca-calle 9 de Julio, frente á la Necrópolis, se encontró con otro vehículo que corría en distinta dirección al sulky produciéndose entre ambos una colisión.

A causa del violento choque, fué desalojado del sulky el señor Teijeiro Martínez quién felizmente cayó sobre blando pavimento, evitando así que la lesión recibida en la caida, en el brazo derecho, á la altura de la muñeca fuera de mayores proporciones.

Lamentamos la desgracia y enviamos nuestra cumplida enhorabuena al Sr. Benigno Teijeiro Martínez por la felicidad que le acompañó en el indicado accidente, felicitándonos también nosotros mismos, por ser tan esclarecido hijo de Santa Marta de Ortigueira, queridísimo amigo nuestro y una de las glorias más ilustres de la región gallega.

Bodas de plata.—El dia 8 del actual celebraron sus bodas de plata los distinguidos y apreciables esposos señor Domingo Acal y señora Josefina Vicini.

En el número próximo nos ocuparemos de esta simpática fiesta con la detención que merece, agradeciendo al señor Acal y Señora, á quienes felicitamos de corazón, la distinción que con nosotros han tenido obsequiándonos con una bonita medalla de plata conmemorativa del fausto acontecimiento.

Un obispo gallego.—El dia 17 de Octubre último fué consagrado Obispo de Nissa en Washington en la iglesia de la Trinidad, una de las que tienen allí los Jesuítas, siendo Consagrante el Reverendísimo Sr. Delegado Apostólico, el jesuíta gallego Rvdo. P. Laureano Veres Acevedo.

El nuevo prelado es natural de Ribadeo, en la provincia de Lugo, y antiguo alumno interno durante gran parte de sus estudios en el Seminario de Mondoñedo.

Hace más de veinte años que reside en Méjico.

Asociación de Socorros Mútuos "Unión Gallega".—A beneficio de la caja social y en conmemoración del 8º aniversario de su fundación, celebrará esta importante asociación una gran función teatral y baile familiar el sábado 26 del corriente en el salón teatro «Cavour» Sarmiento 764, con el valioso concurso del cuadro cómico-lírico-dramático del Centro «Unión Obrera Española», de la distinguida artista Sra. Lola Viladons y de los Sres. Pedro Bordoni y Angel Grova.

He aquí el programa de la fiesta:

1º Sinfonía por la orquesta.—2º Discurso de apertura por el Presidente Honorario Sr. M. Castro López.—3º El hermoso juguete cómico-lírico en un acto y en verso, letra del señor Jakson Veyan y música del maestro Fernández Caballero, titulado: «Chateaux Margaux».—4º (Arrieta) «Marina», aria de tenor por el Sr. Pedro Bordoni.—5º El aplaudido juguete cómico en un acto y en verso de C. Arniches y C. Lucio, titulado: «El pié izquierdo».—6º (Gaita) Alborada y Jota Navarra por el Sr. Angel Grova.—7º La preciosa zarzuela en un acto y en prosa de Fiacro Yrayzoz, música del maestro Gerónimo Giménez, titulada: «La mujer del Molinero».—8º Baile familiar.

Orfeón Coruñés.—Con extraordinaria animación y selecto público, llevó á cabo este importante centro regional el dia 5 del corriente su anunciada fiesta en los salones del *Orfeón Español.*

Las obras teatrales «Los demonios en el cuerpo», «El Chiquillo» y «Basta de suegros» resultaron bien interpretadas por los artistas, Srta. L. García, Sra. E. García, Sres. A. Novo, E. Olalla, R. Serramalera y A. Mosquera. Todos cosecharon merecidos aplausos, sobresaliendo el Sr. Novo por su buen tino en la parte cómica de las obras.

Los concurrentes se entregaron después de la función á los placeres de la danza hasta el amanecer.

SECCION SPORTIVA

PRONOSTICOS DE **AIRES D'A MIÑA TERRA**

HIPÓDROMO ARGENTINO.—*Reunión del dia de hoy*

1ª	*Carrera.*—Ganador:		**Ninfa**	—Placé:	**Fénix**
2ª	»	»	**China**	— »	**La Nilson**
3ª	»	»	**Young Man**	— »	**Norte**
4ª	»	»	**Marrano**	— »	**Obrizo**
5ª	»	»	**Magda**	— »	**Mentirosa**
6ª	»	»	**Black Prince**	— »	**Old Chap**
7ª	»	»	**Colt**	— »	**Pillahuincó**

ALMANAQUE GALLEGO

MIL NOVECENTOS OITO

MES DE NADAL

Santos, festas, e romaxes d'a semana entrante, tertulsas d'as nosas sociedás, etc.

LUNS

14.—Stos. Nicasio e compañeiros.

MARTES

15.—Stos. Eusebio, obispo, e Ireneo.

COARTA FEIRA

16.—S. Valentin e Sta. Adelaida.

QUINTA FEIRA

17.—S. Lázaro, obispo.

VIERNES

18.—Nosa Siñora d'a Esperanza.

SABADO

19.—S. Nemesio, mártre.

DOMINGO

20.—*4º de Adv.*—Stos. Domingo de Silos e Liberato.

PENSAMENTOS

—O home á quen desprecean todal-as mulleres, e un Don Xan Tenorio c-o corazón o revés.

—Un home iñorante e o mesmo que un home sábeo c-as patas pr' arriba.—M.G.B.

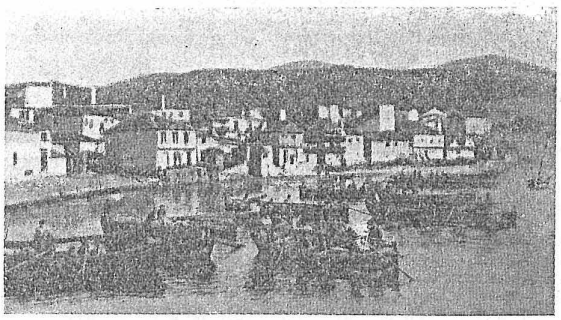

CILLERO.—VISTA DEL PUERTO

Noticias de nuestra tierra

— El Ayuntamiento de la Coruña acordó colocar sobre la tumba del ilustre poeta Curros Enríquez, una gran lápida de mármol, en la que se leerán en gruesos carácteres dorados los apellidos del muerto.

— Hallábase en la taberna establecida en la casa número 62 de la calle de Caballeros en la Coruña, un jóven de 21 años, soltero, llamado Marcelino Fernández, que desde La Guardia, Pontevedra, de donde es natural, había ido á la ciudad herculina para dedicarse á implorar la caridad pública.

El hombre había bebido un poco más de la cuenta, y la borrachera le dió por hacerse el terrible y decir que era licenciado de presidio y que había matado á dos ó tres ciudadanos con quienes había reñido.

Oir esto el guardia de seguridad número 27 que por allí pasaba y detenerlo, todo fué uno. Podía tratarse de un pájaro de cuenta y bueno era, por si acaso lo que decía era cierto, ponerlo á buen recaudo.

Peró resultó que todo eso de las muertes era alharaca; y como el bueno del mendigo carecía de domicilio, el gobernador civil le dió albergue en la cárcel, en donde sufrirá diez dias de arrestos en equivalencia de una multa de 50 pesetas que le impuso por embriaguez é indocumentado.

— En Muros se está realizando la desinfección de unos solares pestilentos que existen en la calle del Mar.

El alcalde solicitó del gobernador que se le autorice para gastar en la obra de higienización la cantidad que hay disponible como superabit del presupuesto.

— Un nuevo y señalado triunfo acaban de alcanzar las aguas de Mondariz.

En la exposición hispano-francesa de Zaragoza, le ha sido concedido el gran premio ó sea la más alta recompensa de aquel certamen.

Y con éste son tres los premios obtenidos por las famosas aguas gallegas durante el año actual.

— Dicen de Ferrol:

«Ha sido designada la comisión mixta con el ingeniero civil civil Sr. Bollo y el comandante de ingenieros de esta plaza señor Carreño, para efectuar los estudios del ferrocarril de la costa en la línea desde Ribadeo á Ferrol, que es la que corresponde á la comandancia de ingenieros de esta plaza.»

— En nombre de las vendedoras de aves de corral, ha dirigido una instancia al ayuntamiento de Vigo Matilde Brunet García, quejándose de que no se las permita colocar sus puestos en el mercado de la Laje y se les obligue á llevarlos al del progreso.

— La audiencia territorial anuncia la vacante de médico auxiliar de la administración de justicia de Carballino.

Los aspirantes presentarán sus solicitudes en dicho juzgado dentro del término de 20 dias.

Las dirigirán al ministro de Gracia y Justicia.

— En Lérez, cerca de Pontevedra, pasó por allí un automóvil con dirección á Caldas, encontrando en el camino una piara de vacas.

El automóvil chocó con dos de aquellas matando una y dejando otra moribunda.

Además volcó el vehículo, quedando destrozado.

— Hállase vacante el cargo de secretario del Ayuntamiento de Barreiros, en Lugo, dotado con el haber anual de 1,300 pesetas.

Las solicitudes deberán ser presentadas en un plazo de veinte dias.

— Los obreros de Villagarcía celebraron un mitin socialista, para cuyo acto fueron invitados varios oradores de Vigo, Pontevedra y Santiago.

— Por el juez instructor del batallón de segunda reserva de Pontevedra se llama al cabo de la Caja de recluta de aquella capital Gerardo Estévez Romero, natural de Lavadores, para que dentro del plazo de 30 dias se presente en la zona á responder en la causa que se le sigue por el delito de falsificación de documentos militares.

— El cuadro de la Escuela dramática regional del Ferrol viene ensayando con verdadero entusiasmo un drama en dos actos de un aplaudido autor coruñés y un juguete de un escritor ferrolano.

El cuadro artístico de la Escuela dramática propónese debutar brevemente, haciendo después una excursión por Galicia y probablemente por Cataluña.

— En la parroquia de Estacas (Fornelos) y casa de Soledad Garrido Ouviña, se cometió un robo, llevándose el ladrón ó ladrones varias alhajas, que se han calculado en 400 pesetas, y un billete de veinte duros.

Se ha dado el correspondiente parte al juez de instrucción del partido.

A pesar de las pesquisas que se hicieron, no pudo averiguarse todavía quien ó quienes hayan sido los autores.

— Fué confirmada D.ª Adela López Pena en el cargo de maestra propietaria de la escuela pública completa del Ayuntamiento de Trazo, con el sueldo anual de 825 pesetas.

— Cerca de Allariz, y á media noche, doce viajeros que regresaban de América y conducía el coche correo de Verin, iban haciendo disparos al aire por las ventanillas del carruaje.

La Guardia civil del puesto de la villa, al principio citada, detuvo el coche y practicó, sin resultado, un cacheo entre los viajeros.

Estos negaron y no se les ocupó arma ninguna.

Reconocido el interior del coche, debajo de un asiento se encontró una pistola de dos cañones, número 12, que recogió la benemérita.

El coche continuó viaje, con media hora de retraso.

— Desde el 15 al 17 de Octubre y en el Campo de Aragón, galantemente cedido por el muy digno coronel de Ceriñola, han jugado un reñido match los equipos de foot-ball «Orense F. C.» y el «Atletic» de Orense.

Durante la riña, que no pasó en ningún momento los límites de la amistad que media entre ambos equipos, consiguió hacer el primero goal Peñarredonda (D. José), el segundo lo acertó Perille, el tercero Fernández Romero, el cuarto Perille, y el quinto y último Peñarredonda (D. José), todos del equipo «Orense F. C.» que consiguió la victoria sin que su adversario hiciese un solo goal.

— El maestro de la escuela mixta de Cesantes, en Pontevedra, Ayuntamiento de Redondela, D. Manuel Ruzo Campos, ha solicitado sustitución personal, del Rectorado universitario, por hallarse fisicamente imposibilitado para continuar al frente de la enseñanza primaria.

— La Guardia civil de Santiago ha detenido el dia 16 de Octubre en la parroquia de Marrozos (Conjo) á Andrés Tojo Sebrán y á Marcelino Villeite Viqueira, por haber hecho varios disparos de arma de fuego en la romería que en honor de Nuestra Señora del Rosario se celebró en dicha parroquia.

— Según dicen de Orense, la Guardia civil detuvo en la Rúa un sujeto decentemente vestido que se supone carterista.

El detenido dijo llamarse Eulogio Roldán Martín, de 25 años.

Tan pronto llegó á la Rúa se presentó en casa del señor cura párroco D. Francisco Luis Martínez, con el pretexto de comprarle libros antiguos.

El sacerdote manifestó al visitante que no podía complacerlo y que en aquel momento tenía que salir para la iglesia.

El forastero pidió un vaso de agua al muchacho de la casa y mientras se lo sirvieron se apoderó de 40 pesetas que había encima de una mesa de la habitación.

Más tarde, y en el barrio de la estación, fué detenido por el cabo de la Guardia civil del puesto de Petín, D. Eduardo Núñez.

— En la noche del 29 de Octubre último, se desencadenó en Puenteareas una horrorosa tormenta precedida de relámpagos y truenos, habiendo alcanzado una chispa al jefe de Telégrafos de aquella estación D. Vicente Sánchez Gómez.

— En la calle de San Sebastián de Ferrol, se ha suicidado, disparándose simultaneamente dos tiros en la cabeza, el obrero del arsenal Ramón Vidal.

Era viudo, de 54 años de edad y deja dos hijos. Se atribuye la fatal resolución, á la enfermedad crónica que padecía.

— Se ha expuesto en Oviedo el hermoso caliz que los asturianos regalan al Obispo de Tuy, señor Menéndez Conde, paisano suyo.

Fué modelado por el laureado escultor señor Folgueras y construído en los talleres del señor Villazón, de Madrid, ambos artistas naturales de Asturias.

El pié contiene, á más de otros trabajos cuatro escudos de alto relieve, el de las provincias de Asturias y Pontevedra el de Oviedo y el del Prelado tudense.

Al cáliz acompaña la patena, cincelada y con severos adornos.

— A consecuencia, según se cree, de las tormentas habidas en el mes pasado, se desmoronó la bóveda del depósito que para la traída de aguas estaba ya construída en la parroquia de la Guía, vecina á Tuy.

— El Ayuntamiento de Foz acordó establecer el alumbrado público, por medio de la electricidad.

— El Arzobispo de Santiago ha distribuido los dias para las 36 peregrinaciones de los arciprestazgos de aquella diócesis que han de verificarse durante el año Santo.

La primera será el 1º de Marzo y la última el 28 de Noviembre.

— Dicen del Ferrol que á la altura de la Estaca de Vares, fué encontrado un ballenato.

El referido cetáceo mide 15 metros de largo y fué varado en la playa de Cillero.

— Dicen de Pantón que continúa como antes la emigración á América en aquel distrito municipal.

De una sola parroquia salieron 22 personas formando un grupo.

Ahora saldrán para Vigo, con el propósito de embarcar, bastantes vecinos de varias parroquias.

— Según carta recibida en Santiago del presidente del Centro Gallego de la Habana, la junta directiva de dicha sociedad propondrá á la general la concesión de un donativo en metálico para la Escuela de Sordos mudos y ciegos de Compostela.

También se nombrará además una ponencia encargada de informar sobre los acuerdos que deban tomarse para contribuir al mayor esplendor de la Exposición regional.

— Dicen de la Coruña:

«En una casa de comida fueron sorprendidas por la policía Josefa y Plácida Varela de 19 y 20 años.

Acompañábanles sus novios Luis Expósito y Ramón Pérez González, con quienes vinieron de Monforte huidas de la casa paterna.

Dijeron las detenidas que, como sus padres no les permitían hablar con sus novios, decidieron fugarse saliendo de casa el dia 25 del mes de Octubre, cabalgando en unas mulas, con los galanes, hasta la estación.

En poder de los muchachos fueron halladas 2.200 pesetas en oro y billetes.

Los rapaces son hijos de labradores adinerados, y hace poco que venían de América y se disponían á volver con sus novias.

Estas son bastante guapas.

Serán conducidas á disposición de sus padres.»

— Han contraido matrimonio en Ferrol la Srta. María de la Luz Díaz del Rio y Pita da Veiga, hija del comandante de Infantería de Marina D. Guillermo Díaz del Rio y el jóven abogado y juez municipal don Antonio Togores Rodríguez.

— En Calo (Teo), se celebró los dias 11 y 12 del mes pasado la feria de San Martín.

Para mantener el órden concurrieron á ella fuerzas de la benemérita.

— Denunciados por el comandante del puesto de la guardia civil de Tuy, han sido multados por el gobernador civil de la provincia los dueños de tres locales en que se celebraban *seranes* en Taborda y el de otro en Tomiño.

A los primeros se les impuso á cada uno una multa de 25 pesetas, y al último de 50.

— En abelenda de Valongo (Cortegada), fué maltratada Manuela Gardón por Cármen Gayán.

La primera le dió de golpes con una piedra, causándole lesiones de alguna importancia.

— Nos escriben de Macendo (Castrelo de Miño), que se inició el movimiento de exportación de vinos á la provincia de Lugo.

— La Guardia civil del puesto de Ginzo detuvo varios carromatos que conducían 35 emigrantes, hombres, y niños, vecinos de Requejo y Benavente (Zamora).

— Llegó á Villagarcía en uno de cuyos alrededores acampa, una caravana de bohemios.

Tienen gran número de osos y monos que hacen, al ronco de panderos, bailar por las calles.

— El jóven arquitecto vigués D. Manuel Gómez Román ha llegado á Santiago para conocer el pensamiento del Comité de la Exposición regional de 1909, tomar con urgencia los datos de campo y formar el proyecto general del certamen y de los edificios que han de construirse.

— A causa de haberse caído de un castaño, hállase en estado gravísimo un labrador de la parroquia de Masma (Mondoñedo).

Fué tan desafortunada su caída, que desde el primer momento, y efecto de haber lesionado la médula, quedó paralizado de la cintura abajo.

— El *Recreo Artístico* de Santiago va á construir en el paseo de la Herradura un magnífico pabellón para las fiestas del próximo verano, importando el presupuesto unas 40.000 pesetas.

— Acusado del delito de desacato á la guardia civil del puesto de las Puentes, ha ingersado en la cárcel del Ferrol el vecino de Las Puentes Santos Torrente Rodríguez.

— En el lugar de Viso, del Ayuntamiento de Santiago, fué obsequiado con una cencerrada monumental don Juan Otero Gendrade, de 60 años, que acaba de regresar de América recién casado con una señora de su misma edad.

La guardia civil denunció á los principales organizadores de la «fiesta».

— Durante el pasado mes de Octubre entraron en el puerto de la Coruña 200 buques; 158 españoles y 42 extranjeros.

De estos eran 38 de vapor y cuatro de vela, y de los españoles 121 de vapor y 37 de vela.

Los buques extranjeros desplazaban 52. 594 toneladas, y los españoles 110.428.

Clasificados por banderas correspondían 12 á la alemana, 1 á la argentina, 11 á la francesa, 2 á la holandesa, 14 á la inglesa, 1 á la italiana, 1 á la noruega y 158 á la española.

Procedían del extranjero, directos, 5 buques españoles y 31 extranjeros, y con escala en puerto español, 11 extranjeros y 9 españoles.

La tripulación de todos los buques la componían 5.486 hombres, y los pasajeros que conducían á 6.727.

Por la estación sanitaria del mismo puerto se expidieron durante el referido mes, tres patentes para buques de altura extranjeros, y se refrendaron 3 para buques de altura españoles, 23 para extranjeros y 17 para pequeño cabotaje.

Por multas impuestas por infracción de las leyes de sanidad, se recaudaron 100 pesetas.

En el puerto del Ferrol y durante el mismo mes entraron los siguientes buques:

Vapores, 33.
Pailebots, 12.
Balandros, 1.

De los vapores eran ingleses 2, rusos 1, noruegos 1, é italiano 1, y el resto españoles.

De ellos entraron de arribada para tomar carbón, dos ingleses, procedentes del Mar Negro.

— Dicen de la Coruña que el vigía de Monte Alto puso en conocimiento del comandante de Marina, que frente á la punta Herminia había naufragado un bote de pesca.

El señor Dueñas ordenó inmediatamente que saliesen á prestar auxilio á los náufragos, el remolcador «Blas», de las obras de la dársena, y la lancha «Rull» de la Comandancia.

El bote náufrago era el «Jóven Julia» de la matrícula de Sada, que se dedica á la pesca del «patexo».

Cuando la embarcación navegaba á vela con rumbo á aquella villa un golpe de mar la anegó por completo, quedando entre aguas.

Tripulaban el bote Juan Guerra Amor, como patrón, y Manuel Guerra Amor, José Vázquez, Manuel Varela y Rafael Casal, como marineros.

En el naufragio perdió esta pobre gente la ropa de aguas, la pesca que traían y los remos de la embarcación.

Los tripulantes, que esperaron el auxilio metidos en el bote y con el agua hasta el cuello, fueron recogidos por el vapor «Blas»; y la embarcación fué remolcada por el mismo barco hasta el muelle de Montoto, donde fué varada.

— De Santiago participan que se cometió un robo en un molino de la Mañoca, cerca de Viso.

Los rateros, que debían saber que no había nadie en la casa y aún la disposición de ésta, penetraron en ella abriendo un boquete en el tejado.

Ya dentro de la casa pasaron al molino abriendo las puertas que estaban sujetas con trancas y comenzaron á recoger y llevarse el grano que había en el molino y que pertenecía á vecinos de San Lázaro y otros lugares cercanos.

— En Ferrol reina marcadísimo malestar ante el temor de que se declare desierto el concurso para la construcción de la escuadra.

La opinión, unánime, lamenta que se pospongan los intereses de la nación ante la presión de las empresas que se disputan el negocio.

Organizaranse mitins y manifestaciones apoyando al Gobierno para que adjudique el concurso á aquella que estime que mejor garantiza el interés del Estado.

— Se recibió en el juzgado de instrucción de la Coruña, la noticia de un homicidio registrado en la parroquia de Santa María de Vigo, perteneciente al ayuntamiento de Cambre.

Los mozos Manuel Ferreiro Muiños y Teodoro Cachende N., riñeron en una taberna y salieron á dirimir sus contiendas en una era próxima.

Teodoro empuñó un revólver y disparó un tiro contra Ferreiro, el cual cayó herido, falleciendo casi instantáneamente.

El homicida desapareció y aún no se ha logrado averiguar su paradero.

Salieron para Santa María de Vigo, el médico y el practicante forenses señores Paradela y Vegas, con objeto de practicar la autopsia al cadáver.

— La comisión de Hacienda del Ayuntamiento de Vigo ha terminado el exámen del proyecto de gastos para el año próximo.

El proyecto se presenta con un aumento sobre la cifra del ejercicio actual de 250 á 300,000 pesetas.

Los aumentos principales son en calles, alumbrado, subvenciones y festejos.

Para éstos se fijan 30,000 pesetas, teniendo en cuenta que en 1910 se celebra el centenario de la Reconquista de Vigo. En el seno de la comisión hubo quien propuso se elevase esta partida á 50,000.

La de alumbrado pasa de 100,000.

Parte de la consignación de calles se destina al pavimentado de piedra de la del Príncipe, cuyo pago se verificará en dos presupuestos.

— En el mes de Octubre la recaudación obtenida en las Aduanas de la provincia de la Coruña fué la siguiente:

Capital: en oro, 157, 200 pesetas, y en moneda corriente, 21,926.86.
Subalternas: en oro, 14,100 pesetas, y en moneda corriente, 7,860.
Provincia: en oro, 171,300 pesetas, y en moneda corriente, 29,787.09. Total, 201,087.09 pesetas.

En igual mes del año anterior se recaudaron 191,879.96 pesetas.

— Han sido inscriptos en el gobierno civil de la Coruña los reglamentos de la sociedad de ganaderos «Unión Primera», de San Martín de Dornela en Oleiros, y de la «Unión Marítima» de la ría de Neda.

— En Abedes (Verin), fué herida de un tiro de revólver en una pierna Benita Losada.

El Juzgado instruye diligencias.

— El ministro de la Gobernación se ha dirigido al de Marina participándole que pueden ser retirados del Lazareto de San Simón, los tres marineros de la Armada enviados de Ferrol, por no ser ya necesarios en el referido establecimiento cuarentenario, toda vez que éste cuenta con todo el personal que le corresponde.

— Mientras Antonio Babosa dormía la siesta en el monte del Castro, de Vigo, le robó el reloj Jacobo Lorenzo, natural de Ferrol, que fué detenido después por un guardia municipal.

— En la Coruña:

El alcalde dictó una providencia multando con 25 pesetas á cada uno de los ropavejeros que tienen á la venta ropas y efectos usados sin ostentar el correspondiente marchamo justificativo de haber sido desinfectados en el Centro municipal.

Se les prohibe que continúen vendiendo esos objetos mientras no cumplan lo dispuesto; se les conmina con proceder contra ellos en otra forma si insisten no obedecer los preceptos sanitarios, y se encarga al jefe de la Guardia municipal la indispensable vigilancia para impedir que se burlen las disposiciones de la Alcaldía en materia tan importante como la que afecta á la salud pública.

Los industriales multados por este concepto son 48.

— Han ingresado en la cárcel de Tuy, los jóvenes Rosa Villaverde Taboada, de la Coruña, y Elías Fernández Vilanova, de Portugal, por robo de 565 pesetas á la vecina de Rebordanes Isabel Sías Romero, que guardaba en una arca dicha cantidad producto de la venta de una yunta de bueyes.

Los detenido han estado ya presos por el mismo delito de robo.

— Se ha reunido en el gobierno civil de Orense la junta designada para el reparto de 20,000 pesetas concedidas á aquella provincia para socorros de los damnificados por las tormentas.

Acordó la siguiente distribución: Viana, 5,000 pesetas; Villamartín, 5,000; Moreiras, 3,500; Ríos, 3,250 y Ribadavia 3,250.

— Nos dicen de Oya que, con motivo de los últimos festejos celebrados en honor del Rosario, ha habido un escándalo fenomenal entre jóvenes de aquella parroquia, yéndose algunos á las manos, y teniendo que intervenir un representante de la autoridad en la contienda, aunque no con buena suerte.

GALICIA MINERO MEDICINAL

LAS AGUAS DE "CABREIROA"

En Bos Aires xa non hay
auga mineral máis boa
qu'as augas de CABREIROA
d'os hirmans Echegaray.

Dis que teñen á virtú
de cural-o reumatismo;
pois n-o seu mineralismo
levan a mesma virtú.

Os curas, en véz de viño,
veven d'esta auga santa,
pois, sua virtú e tanta,
qu' hastr' o mesmo San Martin
cand' o capote rachou,
pra darll' a metá a Cristo
dixoll' en gallego: Isto
¿sabes quén m'o espiróu?

Pois esas augas que hay,
que teñen xa tanta loa:
As augas de CABREIROA
d'os hirmans Echegaray.

SACRISTAN.

JUAN GRANT é Hijo

LIBRERIA,
PAPELERIA,
IMPRENTA,
LITOGRAFIA
Y ENCUADERNACION

Fábrica de libros en blanco
(SISTEMA INGLES)

CASA INTRODUCTORA ESTABLECIDA EN 1876

UNICOS AGENTES DE LA MAQUINA
"EMPIRE"

Escritorio:
CALLE CANGALLO 469
Unión Telefónica No. 95, Avenida — Cop. Telef. No. 3358, Centra
BUENOS AIRES

Cuidará Vd. bien sus intereses

comprando NUESTRAS acreditadas Ropas hechas y sobre MEDIDA para Hombres, Jovenes y Niños.

Trajes hechos para hombres	*desde*	12	*á* 40
Sacos sueltos ,, ,,	*desde*	3,25	*á* 25
Pantalones , ,,	*desde*	3,25	*á* 12
Trajecitos para Niño.....	*desde*	2,25	*á* 15

Sombrerería, Camisería y Bonetería

ROPAS SOBRE MEDIDA

Traje de Saco desde 25, 30, 35, 40, 45, 50, 55, 60.
,, ,, Jaquet desde 55, 60, 65, 70, 75.
,, ,, Smoking desde 55, 60, 65, 75.
,, ,, Levita desde 80, 90, 100.
,, ,, Frac desde 100, 110, 120.

SE REMITEN MUESTRAS Á DOMICILIO

"A LA CIUDAD DE BUENOS AIRES"
596 PERÚ 600 - U. Tel. 1906, Av.
J. SILVA

"LA CATALANA"
AGENCIA GENERAL DE COLOCACIONES
A. TARABOTTO y Cia.
Sucesores de R. PEREZ y M. ALVAREZ

672 - CALLE ALSINA - 672 -- Buenos Aires
Unión Telefónica 3825 (Avenida) -- Cooperativa Telefónica 4633 (Central)
NOTA — No confundir con otra.

SASTRERIA "BON MARCHE"

A PLAZOS! - 1994 Corrientes 1996 - A PLAZOS!

Al público en general, y á nuestra númerosa clientela en particular, tenemos el honor de comunicar que ya hemos recibido, para la ESTACION DE VERANO, un gran surtido de Casimires Ingleses y Franceses, importados directamente de los mejores fabricantes Europeos, y tenemos la oportunidad de confeccionar en nuestro taller, SOLAMENTE DE MEDIDA, los mejores y mas modernos trabajos de Saco, Jaquet, Smoking, Frac, etc., etc., ¡TODO A PLAZOS! A PAGAR EN CUOTAS MENSUALES — CON FACILIDAD.

Visiten nuestro acreditado establecimiento, seguros de que en él hallarán, todo lo BUENO, BONITO y BARATO

FEINSTEIN REIJENSTEIN & Cia. - Buenos Aires

¿ Quiere Vd. hacer trabajos de Carpintería ?

Pida precios á **B. NEIRA**

SALTA 317 - Buenos Aires

COMPAÑIA DEL PACIFICO

SERVICIO QUINCENAL DE VAPORES LUJOSOS A ESPAÑA

"ORAVIA"

SALDRA el 2 de ENERO de 1909

PARA **CORUÑA** $ 45.45 PAPEL

COMODIDADES ESPECIALES — **Comida á la Española**

PASAJES DE LLAMADA Á $ 24.30 ORO

AGENTES:

WILSON SONS & Co. LIMITED

80 - RECONQUISTA - 80 BUENOS AIRES

541 - SAN MARTIN - 541 ROSARIO

134 - SOLER - 134 BAHIA BLANCA

Todo el que quiera emplear bien su dinero, lea este aviso

WINTER y BARREIRO

---SASTRERIA Y CONFECCIONES---

717 - DEFENSA - 717

ESTACION DE VERANO 1908

¿Quiere Vd. vestirse con elegancia y por poco dinero?

Pase á ver los grandiosos surtidos de ropa hecha y 10.000 gustos para trajes sobre medida, que se hallan en venta en esta casa y aprovechará bien el tiempo.

SOMBRERERIA Y CAMISERIA

NO ES VENENOSO

DESINFECTANTE

— Y —

GERMENICIDA

NO ES VENENOSO

PRECIO $ 1.00

PIDAN PROSPECTOS EN

CANGALLO 469

Fábrica de Artículos de Viaje

DE

Inocencio Rodriguez

Gran surtido en baules y balijas, carteras para hombre y señora, sillas, cintos, polainas, cadenas de reloj, necesarios, paraguas, bastones, bastidores, estribos, rebenques, recados, mantas, portamantas, portamúsica, carteras, de mayoral, sombrereras, etc. Especialidad en baules y Cabinas viena.

Se hace toda clase de composturas pertenecientes al ramo.

— PRECIOS MÓDICOS —

BUEN ORDEN 447 **Buenos Aires**

José Fontao

CAMPOS, PROPIEDADES, REPRESENTACIONES

ADMINISTRACION Y AGENCIA DE NEGOCIOS GENERALES

Córdoba 1284 - Teléfono 1947 ROSARIO

"EL AVISADOR"

ANTONIO ROMEO

CARROS AVISADORES

Se encarga de la fijación de avisos en general, distribución de prospectos en la ciudad, campaña y estaciones de ferrocarril.

TABLEROS A MANO CON CARTELES

PRECIOS MODICOS
EXACTITUD Y SERIEDAD

200 - CALLE BALCARCE - 200

BUENOS AIRES

DISPONIBLE

Almacen de la Victoria

En este acreditado establecimiento, propiedad de los Sres. **RODRIGUEZ Y POLI,** hallará el público en general un inmenso y variado surtido en Vinos de Oporto, Jeréz, Manzanilla etc., etc., riquísimo Turrón y Mazapán; y toda clase de artículos para las fiestas de Natividad y Año Nuevo.

RIVADAVIA 702. - Buenos Aires

Camisería Nuevo Congreso

Casa fundada en 1893

M. PAZOS

Casa especial en ropa blanca sobre medida para hombre

Si queres casarte axiña,
Fai o que che digo, Pedro:
Compra corbata e camisa
N-a tenda *"Nuevo Congreso"*
Qu'e d'un fillo de Galicia,
D'un garridiño gallego.

Surtido Completo en Artículos del Ramo

CALLAO 220

BUENOS AIRES

FÁBRICA DE CLICHES

Fotograbados para revistas é ilustraciones

DIBUJOS - FOTOGRAFIA

J. Béduchaud & Cia.

CASA FUNDADA EN 1896

Unión Telefónica 2398, Avenida

VENEZUELA 687, BUENOS AIRES